

LA FILIERA VITIVINICOLA Scenario regionale



Alghero - Vigne del Lazzaretto

Rapporto di analisi 2022

Agenzia Laore Sardegna

Servizio Programmazione e valorizzazione dei marchi

Direttrice Maria Ibba

Area di supporto per la raccolta e l'elaborazione dei dati statistici
nel settore agricolo e in quello delle risorse ittiche

Referente Adriana Consorte

Tel. 079 25585009 – cell. 348 2363222

E-mail: adrianaconsorte@agenziaaore.it

LA FILIERA VITIVINICOLA
Rapporto di analisi 2022 - Scenario regionale -

Articolazione del Rapporto di analisi:

Scenario mondiale
Scenario europeo
Scenario nazionale
Scenario regionale

Gruppo di Lavoro:

Adriana Consorte
Gianfelice Delogu
Renzo Peretto
Luigi Saiu

Si ringrazia per la collaborazione:

Marco Stara

Foto di copertina: Renzo Peretto

Ultimo aggiornamento: Dicembre 2023



Quest'opera è distribuita con Licenza
[Creative Commons - Attribuzione - Condividi allo stesso modo - 4.0 Internazionale](https://creativecommons.org/licenses/by-sa/4.0/)



Ulteriori report e aggiornamenti sono disponibili
nel sito web dell'agenzia all'indirizzo:
www.agenziaaore.it

PRESENTAZIONE

Il Rapporto di analisi 2022 “La filiera vitivinicola” è stato elaborato dall’Agenzia Laore Sardegna per raccogliere, ordinare ed elaborare i dati del comparto vitivinicolo sardo e del contesto nazionale e internazionale in cui si inserisce.

Il report sostituisce, aggiornandolo, quello precedente e racchiude una serie di dati relativi a superficie, produzione e principali dinamiche di mercato degli ultimi anni, in un’ottica di graduale implementazione che consentirà di fornire, in maniera sistematica e continuativa, dati, informazioni, studi e approfondimenti via via ritenuti maggiormente rilevanti.

Per il contesto internazionale e nazionale, il lavoro ha natura ricognitiva di dati rilevati e/o elaborati da altri enti e riviste specializzate del settore (FAO, Eurostat, OIV, Corriere vinicolo, Agea, etc.).

Per la sezione regionale, i dati forniti sono invece frutto dell’attività di ricerca, analisi ed elaborazione di un gruppo di lavoro interno all’Agenzia che ha privilegiato, ove possibile, il ricorso a fonti amministrative certe e la consultazione di banche dati affidabili quali lo Schedario viticolo nazionale e le Dichiarazioni di vendemmia e produzione.

Pensando che il Report possa fungere da strumento di conoscenza finalizzato a fornire supporto all’attività di programmazione dell’Agenzia, dell’Amministrazione regionale e agli operatori economici del settore, si è ritenuto utile pubblicarlo sul sito web dell’Agenzia in modo da renderlo fruibile a chiunque vi abbia interesse. Seguiranno successive implementazioni contenenti aggiornamenti e ulteriori dati, anche dietro segnalazione di ulteriori argomenti di interesse.

Il Direttore Generale
Marcello Onorato

Sommaro

4			LO SCENARIO REGIONALE	Pag.	5
4.1			Superficie	Pag.	5
	Tab.	1	Storico superficie vitata		
	Tab.	2	Evoluzione decennale superficie vitata: dettaglio provinciale		
	Tab.	3	Evoluzione decennale superficie vitata idonea alla produzione di uve Dop e Igp		
	Tab.	4	Evoluzione decennale superficie vitata idonea alla produzione di uve Dop e Igp: dettaglio provinciale		
	Tab.	5	Evoluzione superficie vitata: anni 1997 - 2022		
	Tab.	6	Numero di aziende per classe di superficie vitata		
4.1.1			Dettaglio superficie: anno 2022	Pag.	12
	Tab.	7	Ripartizione superficie vitata per provincia		
	Tab.	8	Ripartizione superficie vitata per classe di altitudine		
	Tab.	9	Superficie vitata comuni della provincia di Nuoro		
	Tab.	10	Superficie vitata comuni della provincia di Oristano		
	Tab.	11	Superficie vitata comuni della provincia di Sassari		
	Tab.	12	Superficie vitata comuni della provincia del Sud Sardegna		
	Tab.	13	Superficie vitata comuni della città metropolitana di Cagliari		
	Tab.	14	Comuni con la maggior superficie vitata		
	Tab.	15	Superficie vitata per forma di allevamento		
	Tab.	16	Superficie vitata per età del vigneto		
	Tab.	17	Ripartizione superficie per varietà e provincia		
	Tab.	18	Storico superficie principali varietà di uva da vino		
4.2			Produzione	Pag.	29
	Tab.	19	Storico produzione vino		
	Tab.	20	Produzione uva e vino		
	Tab.	21	Produzione vino per tipologia		
	Tab.	22	Produzione vino per tipologia e colore		
	Tab.	23	Produzione uva: dettaglio provinciale		
	Tab.	24	Produzione vino: dettaglio provinciale		
	Tab.	25	Produzione vino per colore: dettaglio provinciale		
	Tab.	26	Produzione di vino "atto a" per tipologia		
4.2.1			Dettaglio produzione uva e vino: anno 2022	Pag.	38
	Tab.	27	Dettaglio superficie e produzione uva		
	Tab.	28	Dettaglio produzione vino		
	Tab.	29	Ripartizione numero di aziende per classe di superficie		
	Tab.	30	Ripartizione aziende per classe di produzione uva		
	Tab.	31	Ripartizione aziende per classe di produzione vino		
	Tab.	32	Dettaglio vini a denominazione di origine protetta (Dop)		
	Tab.	33	Dettaglio vini a indicazione geografica protetta (Igp)		
	Tab.	34	Confronto produzione certificata vini Dop: anni 1990 – 2022		

LA FILIERA VITIVINICOLA
Rapporto di analisi 2022 - Scenario regionale -

4.2.2			Dettaglio produzione Cantine sociali	Pag.	48
	Tab.	35	Storico produzione uva cantine sociali		
	Tab.	36	Produzione uva e vino cantine sociali		
	Tab.	37	Produzione uva cantine sociali per tipologia		
	Tab.	38	Produzione uva cantine sociali e raffronto con produzione regionale		
	Tab.	39	Produzione vino cantine sociali per tipologia		
	Tab.	40	Produzione vino cantine sociali e raffronto con produzione regionale		
4.2.3			Giacenze	Pag.	52
	Tab.	41	Giacenze vino: anni 2014-2023		
	Tab.	42	Dettaglio provinciale giacenze: anno 2023		
	Tab.	43	Dettaglio giacenze singole Dop e Igp: anno 2023		
4.3			Valore economico e scambi commerciali	Pag.	54
	Tab.	44	Valore economico produzione vino in Sardegna a prezzi correnti		
	Tab.	45	Valore export vino dalla Sardegna		
	Tab.	46	Valore export bevande dalla Sardegna per continente		
	Tab.	47	Valore export bevande dalla Sardegna verso i principali paesi		
4.4			Vendite nella Grande Distribuzione Organizzata (GDO)	Pag.	58
4.4.1			Vendite vini sardi nella GDO Italia (Ipermercati, Supermercati, Liberi servizi, Discount)	Pag.	58
	Tab.	48	Volume vendite vini sardi nei principali canali della GDO		
	Tab.	49	Valore vendite vini sardi nei principali canali della GDO		
	Tab.	50	Volume vendite principali vini a denominazione sardi nella GDO		
	Tab.	51	Valore vendite principali vini a denominazione sardi nella GDO		
	Tab.	52	Prezzo medio principali vini a denominazione sardi nella GDO		
4.4.2			Vendite vini sardi nella GDO: Dettaglio per regione (Ipermercati e Supermercati)	Pag.	62
	Tab.	53	Volume vendite principali vini a denominazione sardi per regione		
	Tab.	54	Valore vendite principali vini a denominazione sardi per regione		
	Tab.	55	Incidenza percentuale della pressione promozionale sul volume venduto		
	Tab.	56	Incidenza della pressione promozionale sul prezzo medio: anno 2020		
	Tab.	57	Incidenza della pressione promozionale sul volume vendite: anno 2020		
4.4.3			Dettaglio vendite nella GDO Sardegna (Ipermercati e supermercati)	Pag.	67
	Tab.	58	Volume vini sardi venduti in Sardegna		
	Tab.	59	Valore vini sardi venduti in Sardegna		
	Tab.	60	Volume principali vini a denominazione sardi venduti in Sardegna per fascia di prezzo		
	Tab.	61	Valore principali vini a denominazione sardi venduti in Sardegna per fascia di prezzo		
	Tab.	62	Incidenza della pressione promozionale		
	Tab.	63	Evoluzione incidenza della pressione promozionale - volume		
	Tab.	64	Evoluzione incidenza della pressione promozionale - valore		
	Tab.	65	Evoluzione incidenza della pressione promozionale – prezzo medio		
	Tab.	66	Vendita in volume per fascia di prezzo		
	Tab.	67	Vendita in valore per fascia di prezzo		

LA FILIERA VITIVINICOLA

Rapporto di analisi 2022

4. LO SCENARIO REGIONALE

4.1 Superficie

Tab. 1 - Storico superficie vitata (ha)

	1891	1922	1938	1950	1960	1970	1980	1990	2001	2011	2022
Sardegna	68.684	26.000	33.976	42.235	54.835	63.897	73.462	57.618	26.914	26.291	27.579

Fig. 1 - Storico superficie vitata (ha)

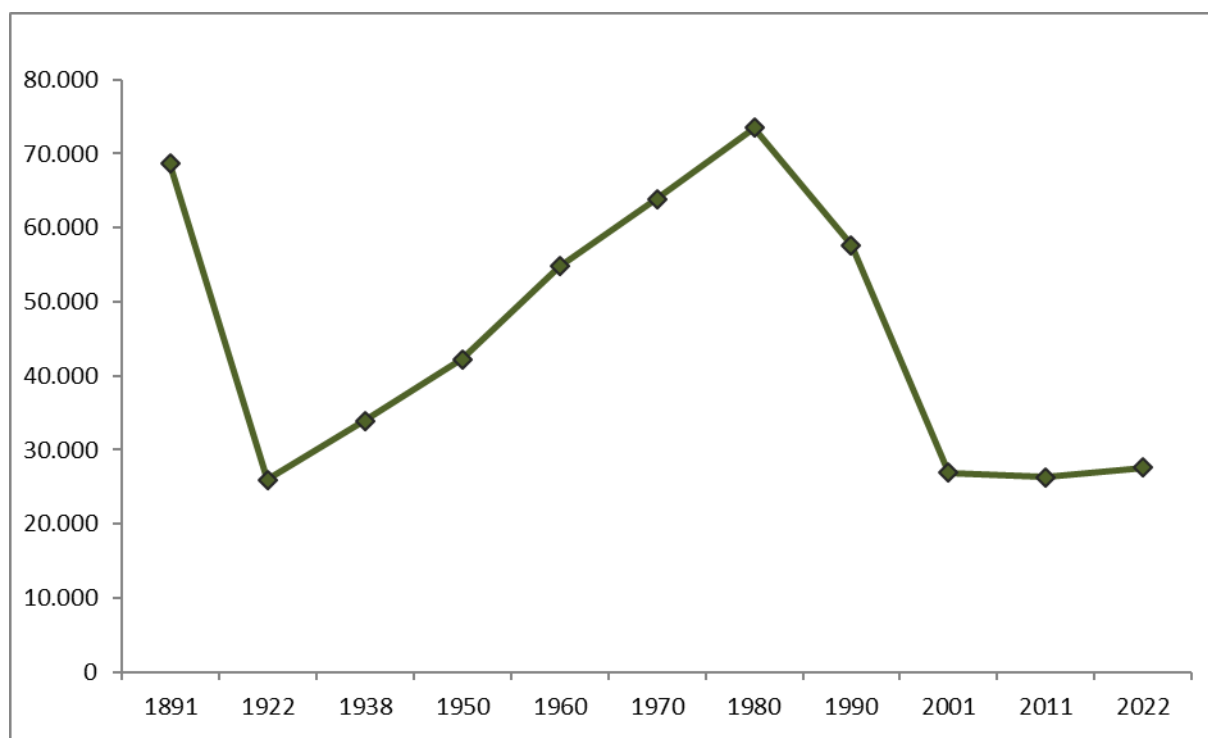

Fonti:

- "Storia regionale della vite e del vino in Italia - Sardegna" di A. Vodret. Ed. UIV 2003 (anni 1891 – 1990).
- Schedario viticolo nazionale (anni 2001, 2011, 2022).

LA FILIERA VITIVINICOLA
Rapporto di analisi 2022 - Scenario regionale -

Tab. 2 - Evoluzione decennale superficie vitata: dettaglio provinciale (ha)

	1984	1997	2006	2022
Cagliari	28.053	11.610	9.306	9.580
Sassari	11.538	9.215	6.755	8.348
Nuoro	14.748	11.225	6.829	6.600
Oristano	8.130	4.103	3.293	3.051
Sardegna	62.469	36.153	26.183	27.579

Dai dati si evince il forte calo di superficie coltivata tra il 1984 e il 1997 dovuto principalmente alle politiche comunitarie sulla incentivazione agli espianti. Si osserva come tale calo abbia maggiormente interessato la provincia di Cagliari con un dimezzamento del patrimonio viticolo.

A partire dall'anno 2000, come evidenziato dalla successiva tab. 5, è invece evidente la stabilità verificatasi a seguito delle politiche comunitarie, nazionali e regionali stimolanti la riqualificazione del patrimonio viticolo regionale (Piani di ristrutturazione e riconversione viticola).

Nel complesso, nel periodo considerato, si registra una riduzione della superficie vitata pari al 56%.

Fig. 2 - Evoluzione decennale superficie vitata regionale (ha)

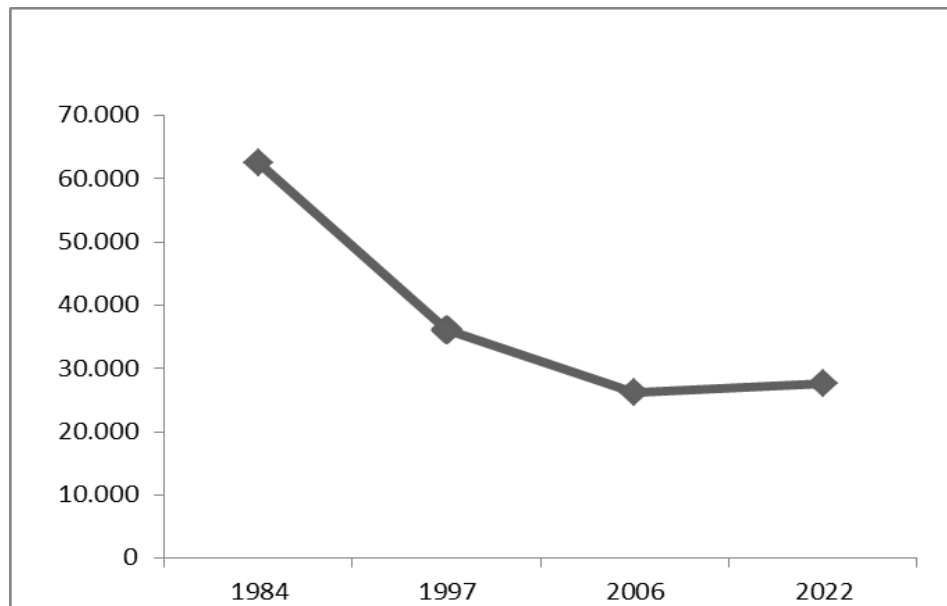

Fonti: elaborazioni Agenzia Laore Sardegna su dati Eurostat (1984 e 1997) e Schedario viticolo nazionale (2006 e 2022).

LA FILIERA VITIVINICOLA
Rapporto di analisi 2022 - Scenario regionale -

Fig. 3 - Evoluzione superficie vitata ultimi decenni: dettaglio provinciale (ha)

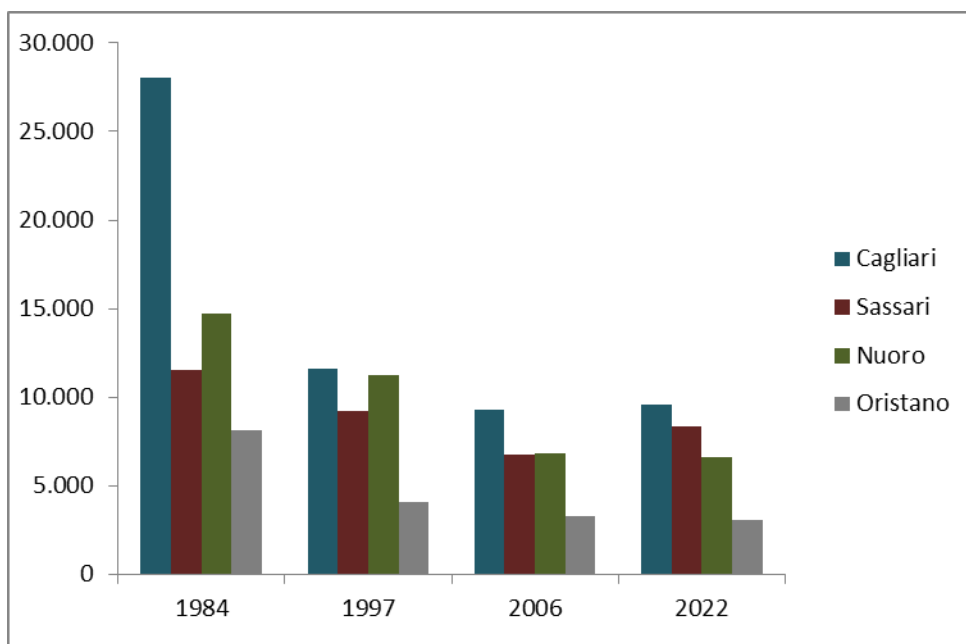

Nota: La superficie indicata per l'anno 2022 comprende anche quella destinata a uva da tavola, vivaismo, ricerca e sperimentazione.

Fonti: elaborazioni Agenzia Laore Sardegna su dati Eurostat (1984 e 1997) e Schedario viticolo nazionale (2006 e 2022).

LA FILIERA VITIVINICOLA
Rapporto di analisi 2022 - Scenario regionale -

Tab. 3 - Evoluzione decennale superficie vitata idonea alla produzione di uve Dop e Igp (ha)

	1984		1996		2006		2022	
	Superficie	% su totale regione	Superficie	% su totale regione	Superficie	% su totale regione	Superficie	% su totale regione
SARDEGNA	9.175	15%	3.161	9%	7.504	24%	11.808	43%

Fig. 4 – Ripartizione percentuale evoluzione superficie vitata idonea alla produzione di uve Dop e Igp

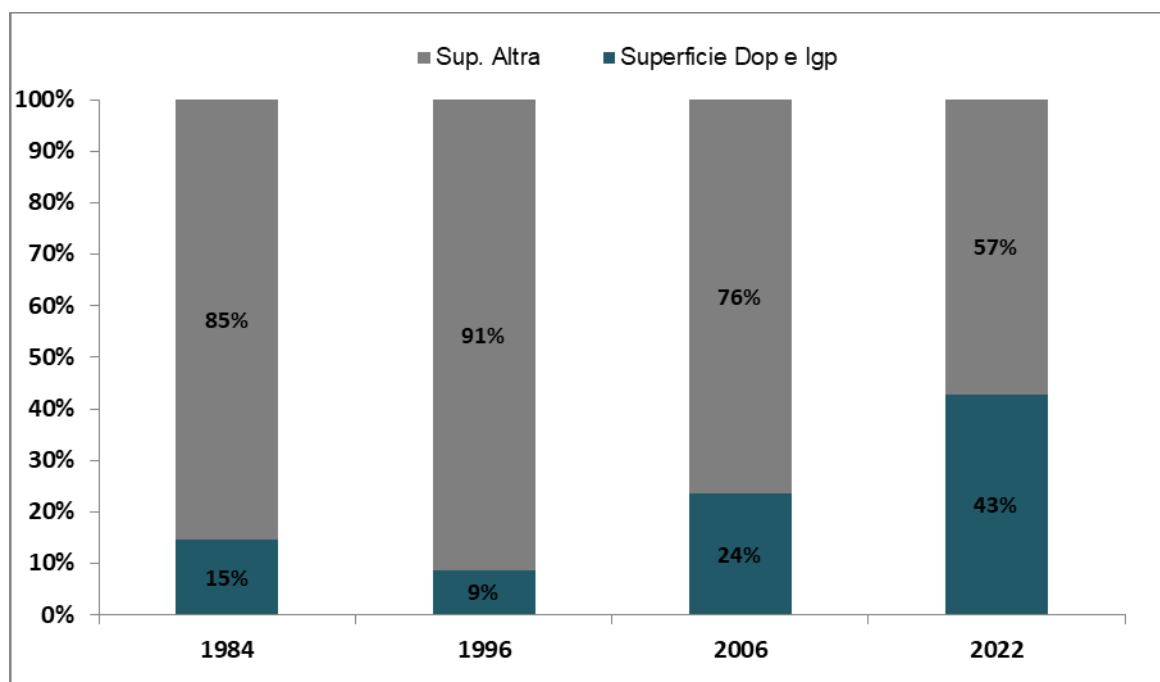

Nota: Le denominazioni d'origine (attuali Dop) erano 13 nel 1984, 20 nel 1996, 20 nel 2006 e 18 nel 2022. E' presente una sola Docg, la Docg Vermentino di Gallura.

Le Indicazioni Geografiche Tipiche (attuali Igp) sono 15 in Sardegna, istituite tutte nel 1995.

Fonti: elaborazioni Agenzia Laore Sardegna su dati Eurostat (1984, 1996, 2006) e Schedario viticolo nazionale (2022).

LA FILIERA VITIVINICOLA
Rapporto di analisi 2022 - Scenario regionale -

Tab. 4 - Evoluzione decennale superficie vitata idonea alla produzione di uve Dop e Igp: dettaglio provinciale (ha)

	1984		1996		2006		2022	
	Superficie Dop e Igp	% sul totale provinciale	Superficie Dop e Igp	% sul totale provinciale	Superficie Dop e Igp	% sul totale provinciale	Superficie Dop e Igp	% sul totale provinciale
Cagliari	5.917	21%	1.301	10%	3.490	30%	4.627	48%
Nuoro	1.371	9%	452	4%	1.063	13%	2.556	39%
Sassari	603	5%	1.223	14%	2.344	29%	3.819	46%
Oristano	1.284	16%	185	7%	607	16%	806	26%
Sardegna	9.175	15%	3.161	9%	7.504	24%	11.808	43%

Risulta evidente il decremento delle superfici vitate nel periodo 1984–1996 che ha maggiormente interessato le provincie di Cagliari ed Oristano.

A tale periodo è seguita, a partire dalla fine del secolo scorso, una politica di incentivazione al reimpianto di superfici vitate destinate alla produzione di vini Dop e Igp nonché una maggiore attenzione alla produzione di vini a denominazione da parte delle aziende produttrici.

Relativamente all'ultimo decennio, si osserva come la provincia di Nuoro sia quella nella quale si è riscontrato il maggior incremento di superficie vitata a Dop e Igp, sia in valore assoluto che in percentuale.

Fig. 5 - Evoluzione decennale superficie vitata idonea alla produzione di uve Dop e Igp: dettaglio provinciale (ha)

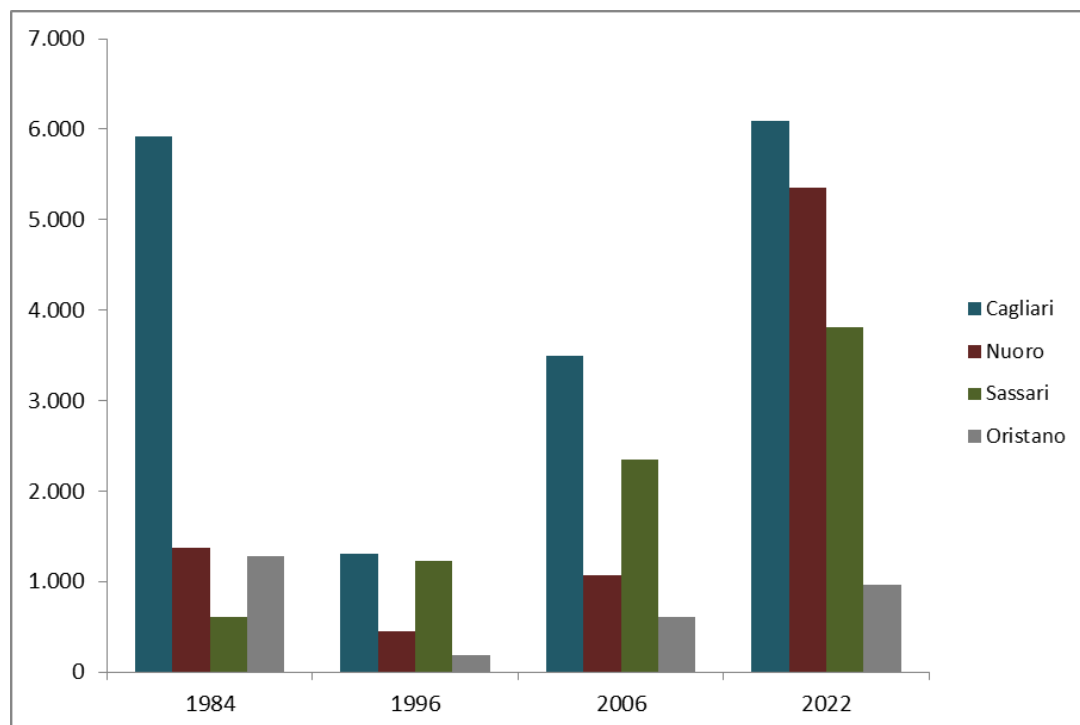

Fonti: elaborazioni Agenzia Laore Sardegna su dati Eurostat (1984, 1996, 2006) e Schedario viticolo nazionale (2022).

LA FILIERA VITIVINICOLA
Rapporto di analisi 2022 - Scenario regionale -

Tab. 5 - Evoluzione superficie vitata: anni 1997-2022 (ha)

	1997	2001	2006	2009	2011	2019	2022
Cagliari	11.610	9.586	9.306	9.379	9.149	10.388	9.580
Sassari	9.215	6.750	6.755	7.086	7.205	8.043	8.348
Nuoro	11.225	7.036	6.829	6.934	6.946	5.496	6.600
Oristano	4.103	3.542	3.293	3.167	2.991	3.290	3.051
Sardegna	36.153	26.914	26.183	26.566	26.291	27.217	27.579

La tabella evidenzia un sostanziale mantenimento della superficie vitata dal 2001 ad oggi. Tale fatto è stato sicuramente evidenziato dalla creazione, nel 2000, dello Schedario viticolo nazionale e favorito dal sistema di “quote” che ha stimolato anche i piccoli produttori al mantenimento del vigneto in coltivazione.

Fig. 6 - Evoluzione superficie vitata regionale: anni 1997-2022 (ha)

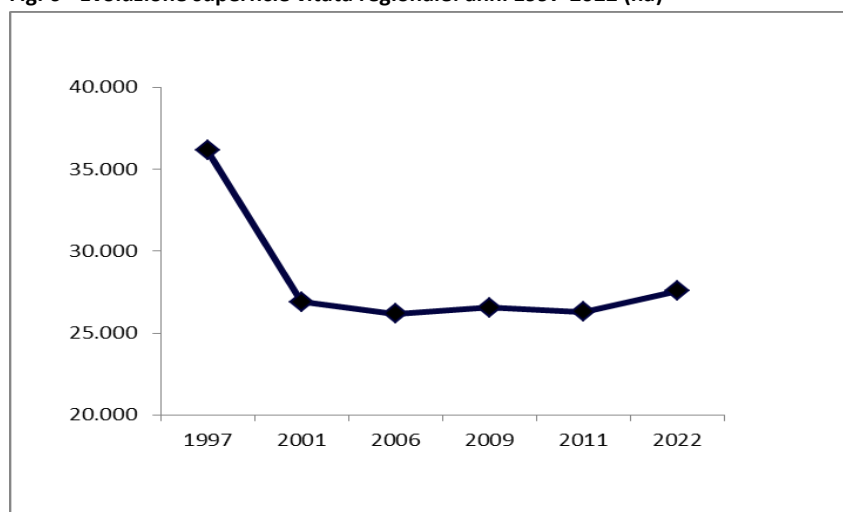
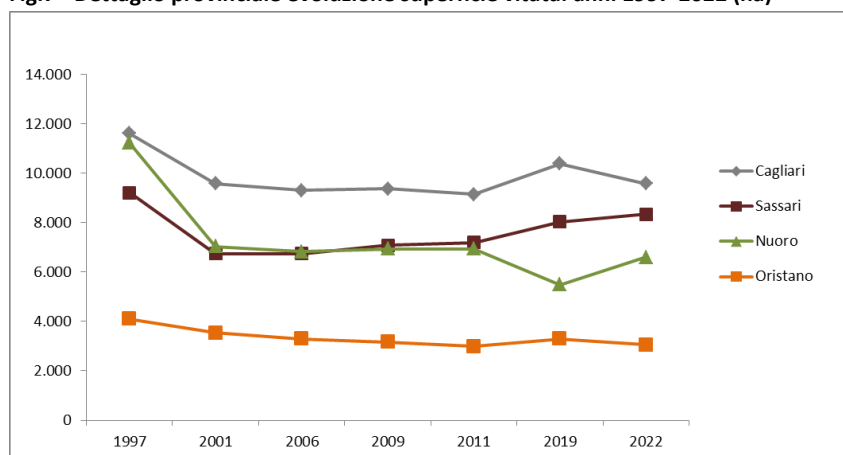

Fig.7 - Dettaglio provinciale evoluzione superficie vitata: anni 1997-2022 (ha)



Fonti:

- elaborazioni Ersat su dati Schedario AIMA (1997) e Agea (2001).
- elaborazioni Agenzia Laore Sardegna su dati Schedario viticolo nazionale (2006, 2009, 2011 e 2022)

Laore Sardegna - Agenzia per lo sviluppo in agricoltura

LA FILIERA VITIVINICOLA
Rapporto di analisi 2022 - Scenario regionale -

Tab. 6 - Numero di aziende per classe di superficie vitata: anni 2006, 2009 e 2022 (ha)

Classe di superficie (ha)	2006		2009		2022	
	N. Aziende	Superficie	N. Aziende	Superficie	N. Aziende	Superficie
> 0 < 0,5	23.828	6.068	23.882	6.046	18.993	4.465
≥ 0,5 < 1,0	7.761	5.277	7.527	5.106	5.039	3.472
≥ 1,0 < 5,0	5.056	9.029	4.928	8.951	3.618	7.066
≥ 5,0 < 20,0	442	3.619	474	3.901	526	4.558
≥ 20,0 < 50,0	28	863	37	1.059	51	1.449
≥ 50	12	1.327	15	1.503	12	1.523
N.D.					-	5.047
Totale	37.127	26.183	36.863	26.566	28.239	27.579

Fig. 8 - Ripartizione percentuale del numero di aziende per classe di superficie: anno 2022

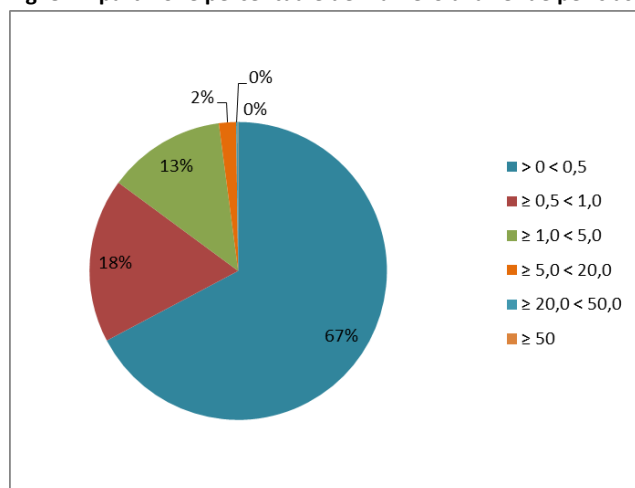
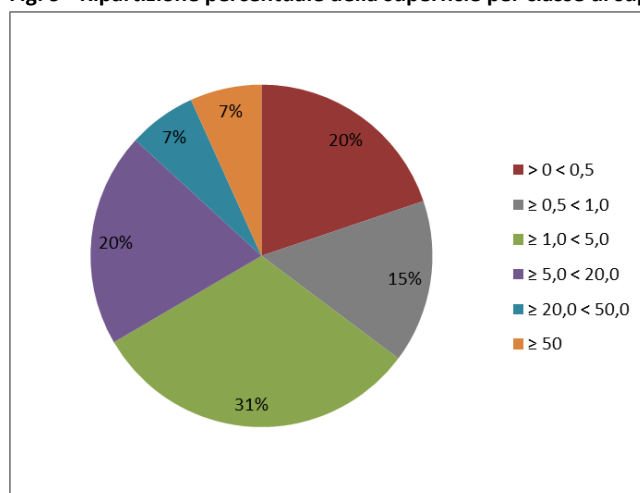

Fig. 9 - Ripartizione percentuale della superficie per classe di superficie: anno 2022



Nota: "N. D." si riferisce all'insieme delle particelle non riconducibili ad una specifica azienda. Per tale motivo il dato della tabella è da considerarsi parziale ma comunque indicativo.

Fonte: elaborazioni Agenzia Laore Sardegna su dati Schedario viticolo nazionale.

4.1.1 Dettaglio superficie: anno 2022

Tab. 7 - Ripartizione superficie vitata per provincia (ha)

Provincia / Città metropolitana	Superficie
Sud Sardegna	8.394
Sassari	8.366
Nuoro	5.515
Oristano	3.292
Città metropolitana di Cagliari	2.011
Sardegna	27.579

Fig. 10 - Ripartizione superficie per provincia: anno 2022 (ha)

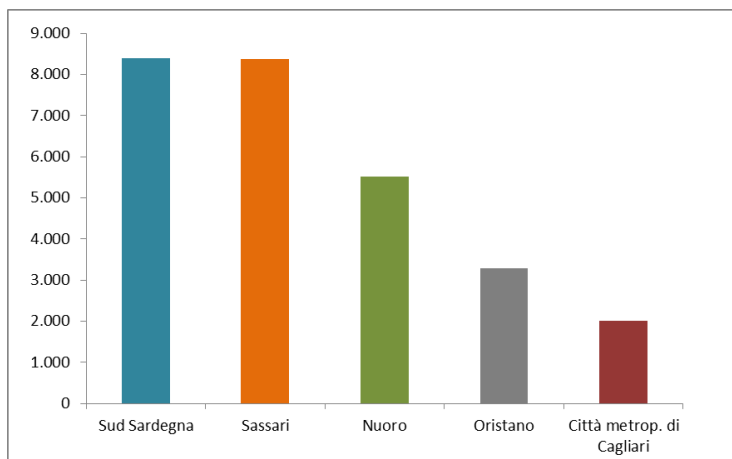
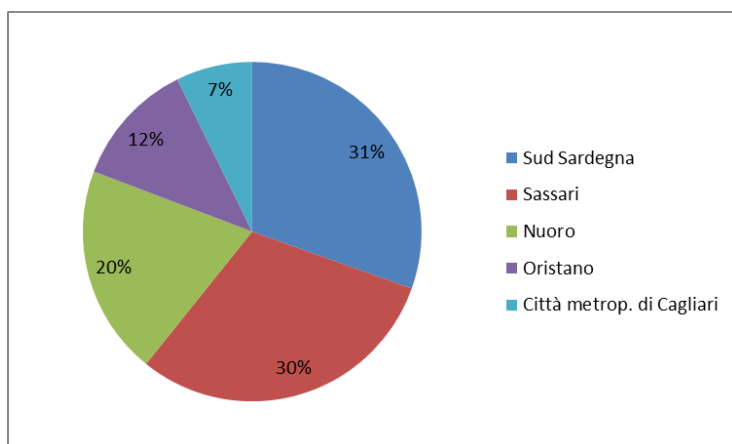

Fig. 11 - Ripartizione percentuale superficie per provincia: anno 2022



Nota: si riporta la suddivisione del territorio così come risultante a seguito delle modifiche apportate con legge regionale n. 2 del 4 febbraio 2016 istitutiva della Città metropolitana di Cagliari e della provincia del Sud Sardegna.

Fonte: elaborazioni Agenzia Laore Sardegna su dati Schedario viticolo nazionale.

Laore Sardegna - Agenzia per lo sviluppo in agricoltura

LA FILIERA VITIVINICOLA
Rapporto di analisi 2022 - Scenario regionale -

Tab. 8 - Ripartizione superficie vitata per classe di altitudine: anno 2022

Classe (mt sul l.d.m.)	Superficie (ha)
Pianura < 300	18.759
Collina 300 - 600	7.257
Montagna > 600	1.563
	27.579

Fig. 12 - Ripartizione percentuale superficie vitata per classe di altitudine: anno 2022

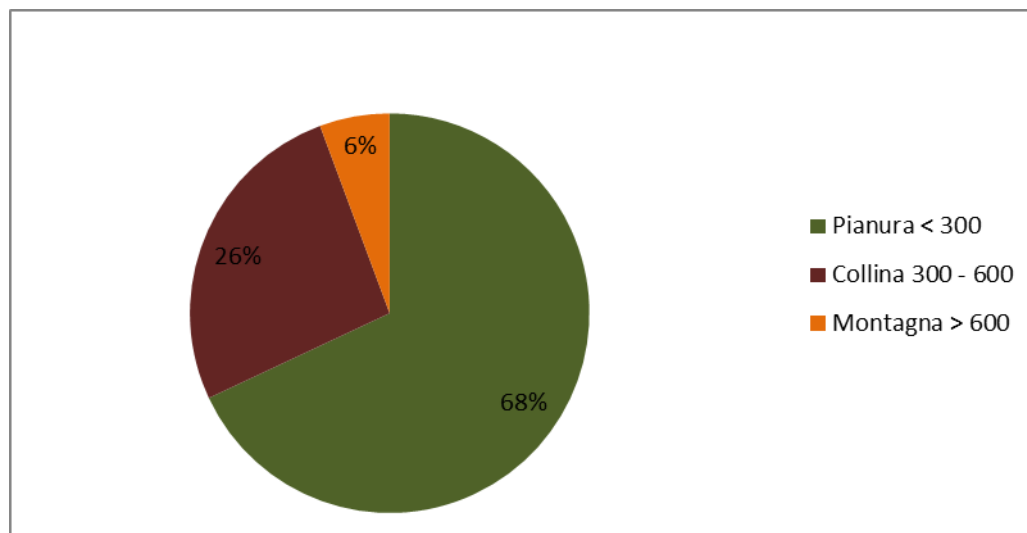

Fonte: elaborazioni Agenzia Laore Sardegna su dati Schedario viticolo nazionale.

Superficie vitata

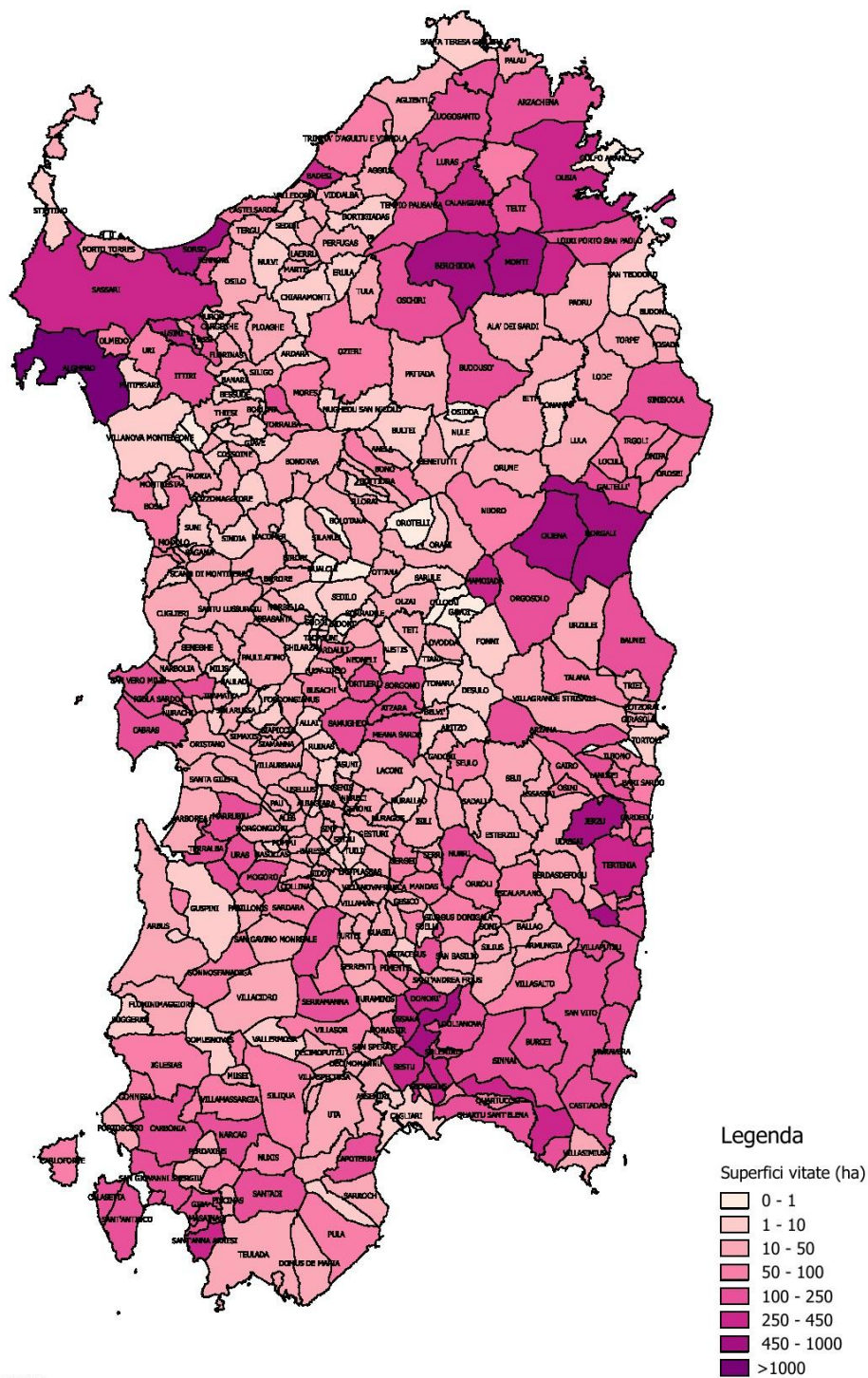

Laore
Agenzia regionale
per lo sviluppo in agricoltura
Spazio regionale
per lo sviluppo in agricoltura



LA FILIERA VITIVINICOLA
Rapporto di analisi 2022 - Scenario regionale -

Tab. 9 - Superficie vitata comuni della provincia di Nuoro: anno 2022 (ha)

Comuni	Superficie	Comuni	Superficie
DORGALI	578	MACOMER	25
OLIENA	548	OLZAI	25
JERZU	479	TETI	23
TERTENIA	325	ORUNE	21
MAMOIADA	281	VILLAGRANDE STRISAILI	20
ATZARA	248	BORORE	19
ORGOSOLO	209	BOLOTANA	16
ORTUERI	208	TORTOLI`	15
SINISCOLA	187	URZULEI	15
SORGONO	164	USSASSAI	14
BAUNEI	160	POSADA	13
MEANA SARDO	157	BIRORI	13
ARZANA	146	GIRASOLE	13
LANUSEI	146	SILANUS	12
CARDEDU	130	OVODDA	12
GALTELLI	113	BELVI	11
NUORO	111	GADONI	10
ILBONO	82	OTTANA	10
BARI SARDO	82	TIANA	9
OROSEI	79	ARITZO	7
LOCULI	75	DESULO	7
TALANA	63	FONNI	6
LOCERI	58	BORTIGALI	6
OSINI	58	SINDIA	5
IRGOLI	57	SARULE	4
GAIRO	56	TONARA	4
LODE`	47	AUSTIS	3
BITTI	47	ONIFERI	3
PERDASDEFOGU	40	ONANI	3
LOTZORAI	40	LEI	0,63
ORANI	38	LODINE	0,40
ULASSAI	35	NORAGUGUME	0,26
TRIEI	33	DUALCHI	0,18
TORPE`	31	GAVOI	0,00
LULA	29		
ONIFAI	27		
		TOTALE	5.515

Fonte: elaborazioni Agenzia Laore Sardegna su dati Schedario viticolo nazionale.

Nota: nella banca dati Agea la superficie vitata del comune di Cardedu è compresa in quella del comune di Gairo. L'attribuzione della stessa tra i due comuni è stata fatta sulla base di stime dei tecnici dell'agenzia Laore Sardegna.

LA FILIERA VITIVINICOLA
Rapporto di analisi 2022 - Scenario regionale -

Tab. 10 - Superficie vitata comuni della provincia di Oristano: anno 2022 (ha)

Comuni	Superficie	Comuni	Superficie
MOGORO	252	SINI	18
TERRALBA	240	MORGONGIORI	18
SAN NICOLO` D`ARCIDANO	237	SENIS	17
SAMUGHEO	204	MODOLO	17
MARRUBIU	196	ALES	16
RIOLA SARDO	195	GONNOSNO`	16
URAS	162	SIAPICCIA	14
CABRAS	134	PALMAS ARBOREA	13
SAN VERO MILIS	101	BONARCADO	13
MAGOMADAS	74	CURCURIS	12
NEONELI	74	BARESSA	12
BUSACHI	61	SAGAMA	12
BOSA	58	FORDONGIANUS	12
BARATILI SAN PIETRO	52	SIMALA	12
ARDAULI	50	POMPU	12
NURACHI	47	NORBELLO	11
GONNOSTRAMATZA	40	MOGORELLA	11
ZEDDIANI	39	VILLA VERDE	11
MASULLAS	39	OLLASTRA	9
NARBOLIA	38	VILLA SANT`ANTONIO	9
LACONI	38	SUNI	8
ULA` TIRSO	37	BARADILI	8
VILLAURBANA	37	ALBAGIARA	8
SANTU LUSSURGIU	37	SIAMAGGIORE	8
ORISTANO	36	SIRIS	8
SOLARUSSA	35	AIDOMAGGIORE	7
SENEGHE	28	MONTRESTA	7
SANTA GIUSTA	28	SORRADILE	7
PAULILATINO	27	TINNURA	6
PAU	27	VILLANOVA TRUSCHEDU	5
CUGLIERI	25	ASUNI	4
ABBASANTA	24	RUINAS	3
NUGHEDU SANTA VITTORIA	23	SENNARIOLO	3
TRAMATZA	23	SEDILO	3
SCANO DI MONTIFERRO	23	ZERFALIU	3
SIMAXIS	22	GHILARZA	2
NURECI	22	BORONEDDU	2
SIAMANNA	22	TADASUNI	2
FLUSSIO	21	MILIS	2
GONNOSCODINA	21	ALLAI	0,96
ASSOLO	21	BIDONI`	0,94
TRESNURAGHES	20	SODDI`	0,28
USELLUS	19	BAULADU	0,06
ARBOREA	19	TOTALE	3.292

Fonte: elaborazioni Agenzia Laore Sardegna su dati Schedario viticolo nazionale.

LA FILIERA VITIVINICOLA
Rapporto di analisi 2022 - Scenario regionale -

Tab. 11 - Superficie vitata comuni della provincia di Sassari: anno 2022 (ha)

Comuni	Superficie	Comuni	Superficie
ALGHERO	1.289	VALLEDORIA	19
SORSO	760	MUROS	19
MONTI	591	CODRONGIANUS	19
BERCHIDDA	498	ALA` DEI SARDI	18
OLBIA	455	BOTTIDDA	18
SASSARI	370	MARTIS	17
USINI	342	ANELA	17
BADESI	299	BULZI	16
CALANGIANUS	273	TERGU	15
SENNORI	234	ILLORAI	15
ARZACHENA	187	PADRIA	14
LOIRI PORTO SAN PAOLO	167	THIESI	14
LURAS	167	OSILO	13
BONNANARO	162	SAN TEODORO	13
LUOGOSANTO	158	BULTEI	11
TELTU	157	PORTO TORRES	11
OSCHIRI	153	PATTADA	11
TEMPIO PAUSANIA	152	COSSOINE	10
ITTIRI	144	TULA	10
SANT`ANTONIO DI GALLURA	126	SEDINI	10
OSSI	117	SANTA TERESA GALLURA	9
MORES	90	NULVI	9
URI	86	VILLANOVA MONTELEONE	9
BONO	79	ERULA	9
CASTELSARDO	73	STINTINO	9
TRINITA` D`AGULTU E VIGNOLA	69	ESPORLATU	9
OLMEDO	66	MARA	9
OZIERI	58	PUTIFIGARI	8
TORRALBA	53	BORTIGIADAS	7
PADRU	49	CHERMULE	7
TISSI	48	CHIARAMONTI	7
SILIGO	44	SEMESTENE	7
PLOAGHE	43	GIAVE	7
PALAU	43	BORUTTA	7
BONORVA	38	NUGHEDU SAN NICOLO`	6
BENETUTTI	35	BUDONI	5
AGLIENTU	33	CARGEGHE	5
BURGOS	31	ITTIREDDU	5
VIDDALBA	31	NULE	2
LAERRU	29	BANARI	2
POZZOMAGGIORE	26	ARDARA	1
BUDDUSO`	26	BESSEDE	1
PERFUGAS	25	ROMANA	1
FLORINAS	21	GOLFO ARANCI	0,63
AGGIUS	21	MONTELEONE ROCCA DORIA	0,27
SANTA MARIA COGHINAS	20	TOTALE	8.366

Fonte: elaborazioni Agenzia Laore Sardegna su dati Schedario viticolo nazionale.

LA FILIERA VITIVINICOLA
Rapporto di analisi 2022 - Scenario regionale -

Tab. 12 - Superficie vitata comuni della provincia del Sud Sardegna: anno 2022 (ha)

Comuni	Superficie	Comuni	Superficie
SERDIANA	881	VILLANOVAFORRU	42
USSANA	378	SERRI	42
DONORI	376	SAN NICOLO` GERREI	42
SANT'ANNA ARRESI	288	ARBUS	41
MASAINAS	260	VILLANOVATULO	41
SANTADI	238	SERRENTI	39
SANT'ANTIOCO	217	TRATALIAS	39
CASTIADAS	206	SANT'ANDREA FRIUS	37
NURRI	204	VILLASIMIUS	36
DOLIANOVA	197	VILLACIDRO	35
CARBONIA	193	ISILI	35
CALASETTA	190	GUASILA	35
SE NORBI`	188	PORTOSCUSO	34
SAN GIOVANNI SUERGIU	178	TEULADA	34
SOLEMINIS	159	SADALI	34
GIBA	151	DECIMOPUTZU	33
SAN VITO	140	GUAMAGGIORE	32
SERRAMANNA	136	SEGARIU	31
VILLAPUTZU	130	VILLAMAR	31
BURCEI	129	ESTERZILI	30
NARCAO	121	PABILLONIS	28
MURAVERA	111	VILLANOVAFRANCA	27
SANLURI	107	LUNAMATRONA	24
MANDAS	95	FURTEI	24
ORROLI	94	GESTURI	24
SIURGUS DONIGALA	92	BARUMINI	24
GONNESA	90	PAULI ARBAREI	23
SARDARA	85	VILLASPECIOSA	23
SAMATZAI	82	ARMUNGIA	23
SELEGAS	80	SAN BASILIO	22
VILLAMASSARGIA	78	NURAGUS	19
VILLAPERUCCIO	77	DOMUS DE MARIA	17
BARRALI	76	FLUMINIMAGGIORE	17
ESCALAPLANO	75	GENONI	15
NUXIS	68	SAN SPERATE	15
GERGEI	67	MUSEI	15
VILLASOR	65	BALLAO	14
GONNOSFANADIGA	62	GENURI	13
SILQUA	62	SILIUS	13
IGLESIAS	59	NURALLAO	13
VILLASALTO	56	GONI	13
CARLOFORTE	54	GUSPINI	12
ESCOLCA	53	SIDDI	12
SEULO	53	TUILI	11
PIMENTEL	52	USSARAMANNA	10
PERDAXIUS	52	SUELLI	8
PISCINAS	49	ORTACESUS	8
SEUI	49	TURRI	7
MONASTIR	48	LAS PLASSAS	6
SAMASSI	48	VALLERMOSA	5
GESICO	47	BUGGERRU	4
COLLINAS	47	SETZU	1
SAN GAVINO MONREALE	42	DOMUSNOVAS	1
NURAMINIS	42	TOTALE	8.394

Fonte: elaborazioni Agenzia Laore Sardegna su dati Schedario viticolo nazionale.

Nota: Nella banca dati Agea la superficie vitata del comune di Castiadas è compresa in quella del comune di Muravera. L'attribuzione della stessa tra i due comuni è stata fatta sulla base di stime dei tecnici dell'Agenzia Laore Sardegna.

Laore Sardegna - Agenzia per lo sviluppo in agricoltura

LA FILIERA VITIVINICOLA
Rapporto di analisi 2022 - Scenario regionale -

Tab. 13 - Superficie vitata comuni della città metropolitana di Cagliari: anno 2022 (ha)

Comuni	Superficie
SELARGIUS	330
SESTU	330
MARACALAGONIS	320
SETTIMO SAN PIETRO	247
SINNAI	188
QUARTU SANT'ELENA	180
CAPOTERRA	113
QUARTUCCIU	93
PULA	68
UTA	43
ASSEMINI	33
MONSERRATO	18
SARROCH	14
DECIMOMANNU	10
ELMAS	8
CAGLIARI	8
VILLA SAN PIETRO	7
TOTALE	2.011

Tab. 14 - Comuni con la maggior superficie vitata: anno 2022 (ha)

Comuni	PROV	Superficie
ALGHERO	SS	1.289
SERDIANA	SU	881
SORSO	SS	760
MONTI	SS	591
DORGALI	NU	578
OLIENA	NU	548
BERCHIDDA	SS	498
JERZU	NU	479
OLBIA	SS	455
USSANA	SU	378
DONORI	SU	376
SASSARI	SS	370
USINI	SS	342
SELARGIUS	CA	330
SESTU	CA	330
TERTENIA	NU	325
MARACALAGONIS	CA	320
BADESI	SS	299
SANT'ANNA ARRESI	SU	288
MAMOIADA	NU	281
ALTRI		17.861
SARDEGNA		27.579

Fonte: elaborazioni Agenzia Laore Sardegna su dati Schedario viticolo nazionale.

LA FILIERA VITIVINICOLA
Rapporto di analisi 2022 - Scenario regionale -

La concentrazione dei vigneti in alcuni comuni della Sardegna è chiaramente legata alla vocazione di quei territori per le produzioni vitivinicole di qualità ma anche alla presenza di importanti strutture private e cooperative sociali.

I territori dei comuni di Dorgali, Jerzu, Oliena, Tertenia, Mamoiada, Sorso hanno un'elevata concentrazione di superficie vitata iscritta come Doc "Cannonau di Sardegna", mentre quelli dei comuni di Monti, Berchidda, Calangianus e Badesi costituiscono buona parte della base produttiva della Docg "Vermentino di Gallura".

I comuni di Alghero e Usini presentano la maggiore superficie iscritta come Vermentino di Sardegna, mentre Serdiana, Ussana, Sestu, Selargius, Donori e Maracalagonis sono i comuni maggiormente vitati del cagliaritano, caratterizzati dalla presenza di vitigni autoctoni quali Nuragus, Nasco, Monica e Moscato.

Sant'Anna Arresi è il comune con più superficie vitata della Doc Carignano del Sulcis.

Fig. 13 - Comuni con la maggior superficie vitata: anno 2022 (ha)

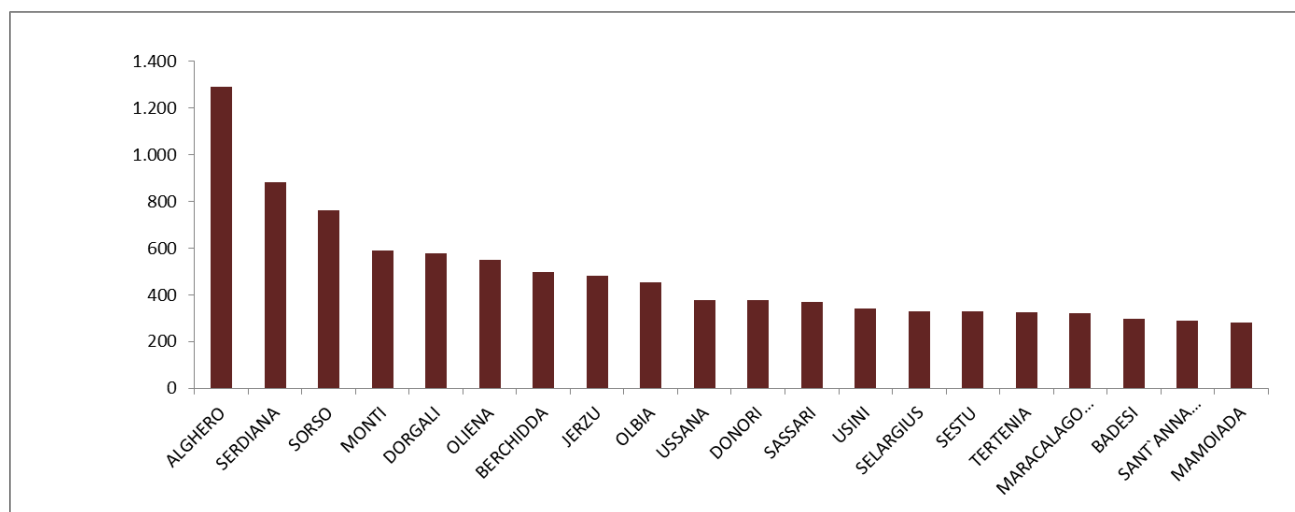

Fonte: elaborazioni Agenzia Laore Sardegna su dati Schedario viticolo nazionale.

LA FILIERA VITIVINICOLA
Rapporto di analisi 2022 - Scenario regionale -

Tab. 15 - Superficie vitata per forma di allevamento: anno 2022 (ha)

Forma di allevamento	Superficie
SPALLIERA - GUYOT	12.799
ALBERELLO	10.502
SPALLIERA - CORDONE SPERONATO	3.422
PERGOLA - TENDONE	176
N.D.	679
SUPERFICIE TOTALE	27.579

Pur non essendo evidenziati i dati relativi ai periodi precedenti, negli ultimi anni si è registrato l'aumento delle superfici allevate a contro spalliera che consente una maggiore razionalità nella gestione della coltura nonché minori costi rispetto all'alberello.

L'alberello rimane ancora oggi una delle forme di allevamento più diffuse, in particolare negli areali del centro Sardegna, legata spesso a produzioni limitate ma di elevata qualità.

Fig. 14 – Ripartizione percentuale superficie vitata per forma di allevamento: anno 2022

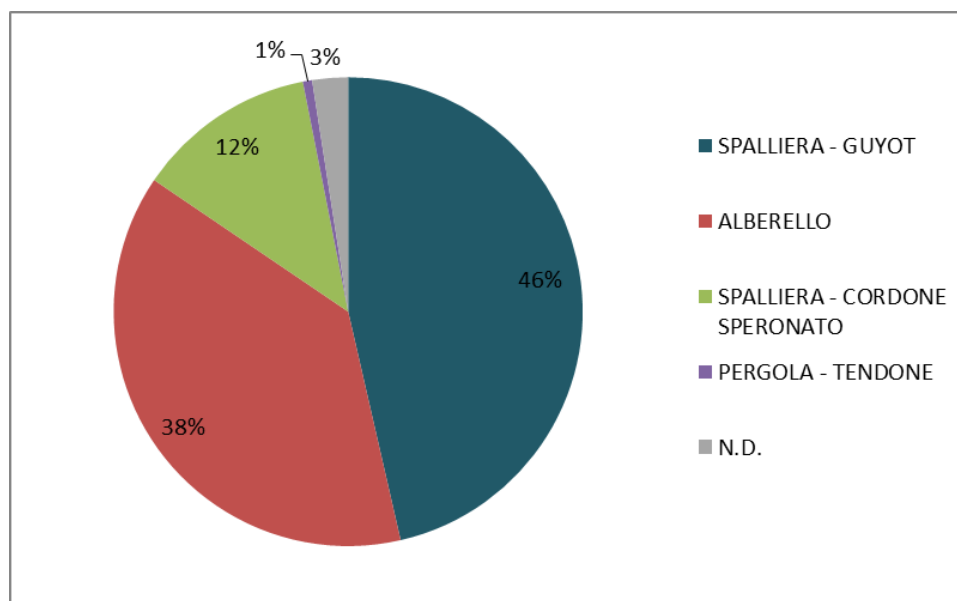

Fonte: elaborazioni Agenzia Laore Sardegna su dati Schedario viticolo nazionale.

Nota: La voce N.D. si riferisce alla superficie vitata per la quale non risulta indicata la forma di allevamento.

LA FILIERA VITIVINICOLA
Rapporto di analisi 2022 - Scenario regionale -

Tab. 16 - Superficie vitata per età del vigneto: anno 2022

Età del vigneto (anni)	Superficie
< 3	697
da 3 a 10	2.807
da 11 a 20	5.847
da 21 a 30	3.061
da 31 a 50	7.419
da 51 a 100	6.683
> 100	403
N.D.	663
Totale Superficie	27.579

Fig. 15 - Superficie vitata per età del vigneto: anno 2022 (ha)

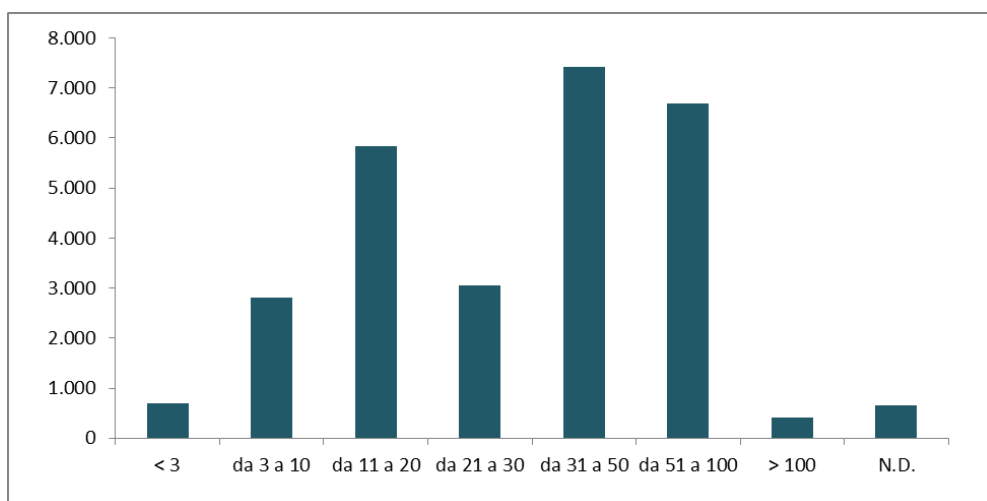
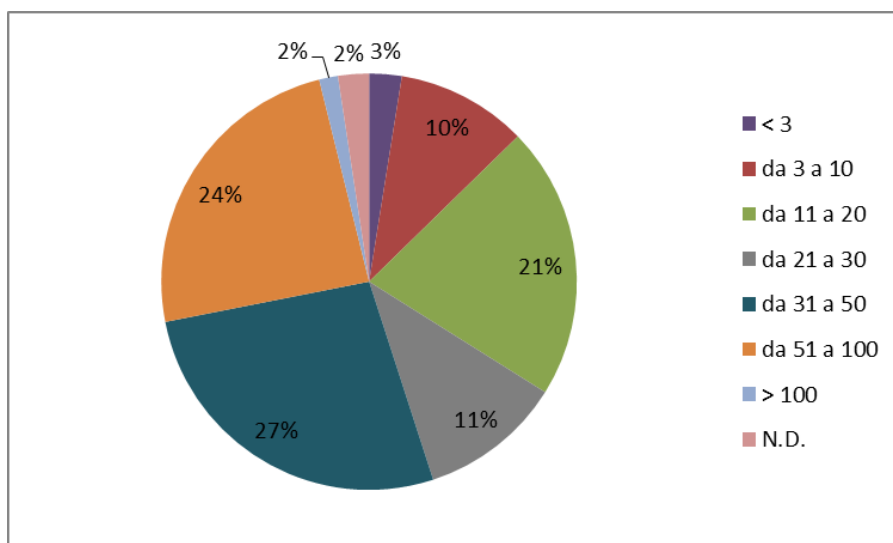

Fig. 16 - Ripartizione percentuale superficie vitata per fasce di età del vigneto: anno 2022



Fonte: elaborazioni Agenzia Laore Sardegna su dati Schedario viticolo nazionale.

Nota: N.D. si riferisce alla superficie vitata per la quale non è stato dichiarato l'anno di impianto.

Laore Sardegna - Agenzia per lo sviluppo in agricoltura

LA FILIERA VITIVINICOLA
Rapporto di analisi 2022 - Scenario regionale -

Tab. 17 - Ripartizione superficie per varietà e provincia: anno 2022 (ha)

Vitigno	CA	NU	OR	SS	Totale
Cannonau	1.079	4.783	189	1.389	7.438
Vermentino	1.131	168	164	3.622	5.086
Monica	1.241	643	285	113	2.282
Carignano	1.888	14	26	74	2.002
Nuragus	1.458	60	318	3	1.839
Pascale	38	67	62	776	943
Bovale	92	144	496	47	779
Sangiovese	346	34	89	111	580
Cagnulari	8	7	6	363	384
Cabernet Sauvignon	106	23	10	234	374
Vernaccia di Oristano	24	33	291	2	350
Merlot	155	40	7	87	289
Syrah	172	21	8	56	258
Moscato bianco	95	12	11	102	220
Malvasia di Sardegna	76	116	9	19	220
Torbato	0	0	0	182	182
Chardonnay	104	3	3	66	177
Nasco	148	9	5	5	167
Barbera sarda	124	17	21	2	164
Nebbiolo	1	4	21	103	129
Montepulciano	99	6	6	12	123
Nieddera	1	1	112	1	114
Sauvignon	61	2	0	19	83
Caricagiola	0	0	0	82	82
Girò	16	16	8	41	81
Nieddu Mannu	1	14	26	29	69
Barbera	47	15	3	2	67
Malvasia bianca	30	13	10	6	60
Semidano	17	2	25	1	45
Cabernet Franc	15	2	1	22	40
Trebbiano giallo	23	0	12	5	40
Alicante	9	6	8	15	38
Bovale grande	5	9	3	5	22
Arvesiniadu	0	0	1	20	21
Trebbiano toscano	6	2	1	9	18
Aleatico	3	0	5	8	16
Moscato giallo	1	2	3	10	15
Pinot bianco	5	1	1	6	13
Malvasia	8	2	0	1	11
Caddiu	0	0	7	0	8
Malvasia bianca di Candia	2	0	2	2	5
N.D.	313	126	126	168	733
ALTRI	633	184	669	527	2.014
Totale	9.580	6.600	3.051	8.348	27.579

Fonte: elaborazioni Agenzia Laore Sardegna su dati Schedario viticolo nazionale.

LA FILIERA VITIVINICOLA
Rapporto di analisi 2022 - Scenario regionale -

La tabella evidenzia in maniera chiara quali siano i due vitigni più importanti della viticoltura regionale sarda: il Cannonau, coltivato su 7.438 ettari, di cui quasi 5.000 nella provincia storica di Nuoro (Nuoro - Ogliastra), e il Vermentino (5.086 ettari) coltivato prevalentemente nella provincia storica di Sassari.

I due vitigni costituiscono la base ampelografia delle tre principali Denominazioni: il Vermentino per la Docg "Vermentino di Gallura" e la Doc "Vermentino di Sardegna"; il Cannonau per la Doc "Cannonau di Sardegna".

Seguono come importanza gli altri vitigni, ognuno dei quali spesso legato ad una Denominazione (Carignano alla Doc "Carignano del Sulcis", Nuragus alla Doc "Nuragus di Cagliari" etc).

Il vitigno internazionale a bacca nera più diffuso è il Cabernet Sauvignon (374 ha), seguito dal Merlot (289 ha).

Una discreta quota della superficie vitata è coltivata con vitigni autoctoni quali Cagnulari, Semidano, Vernaccia, Nieddera, Barbera sarda, etc. che contribuiscono a variegare l'offerta produttiva.

Fig. 17 – Ripartizione percentuale della superficie per varietà: anno 2022

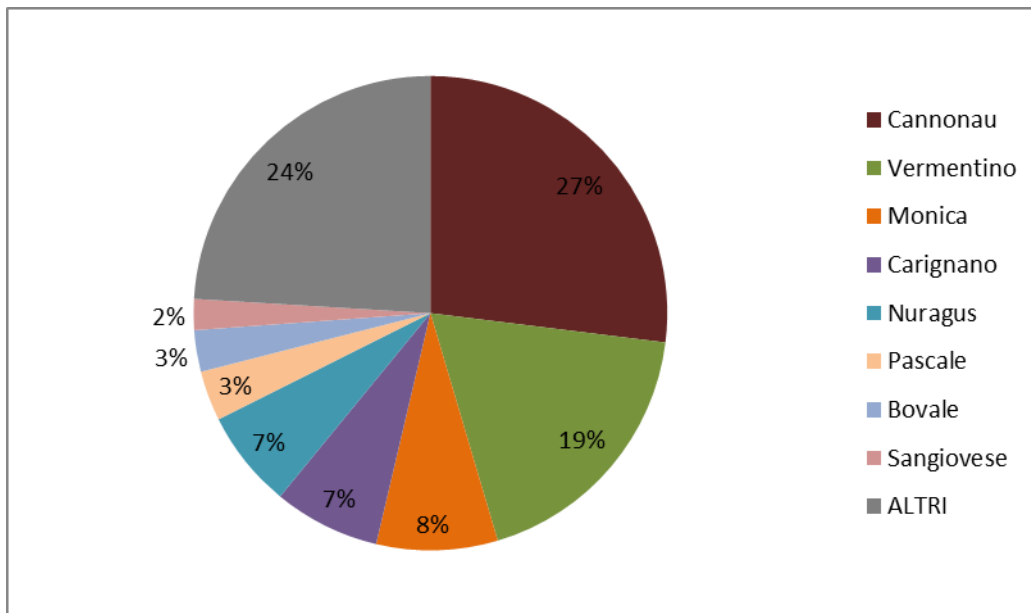

Fonte: elaborazioni Agenzia Laore Sardegna su dati Catasto viticolo nazionale.

LA FILIERA VITIVINICOLA
Rapporto di analisi 2022 - Scenario regionale -

Superficie vitata Cannonau

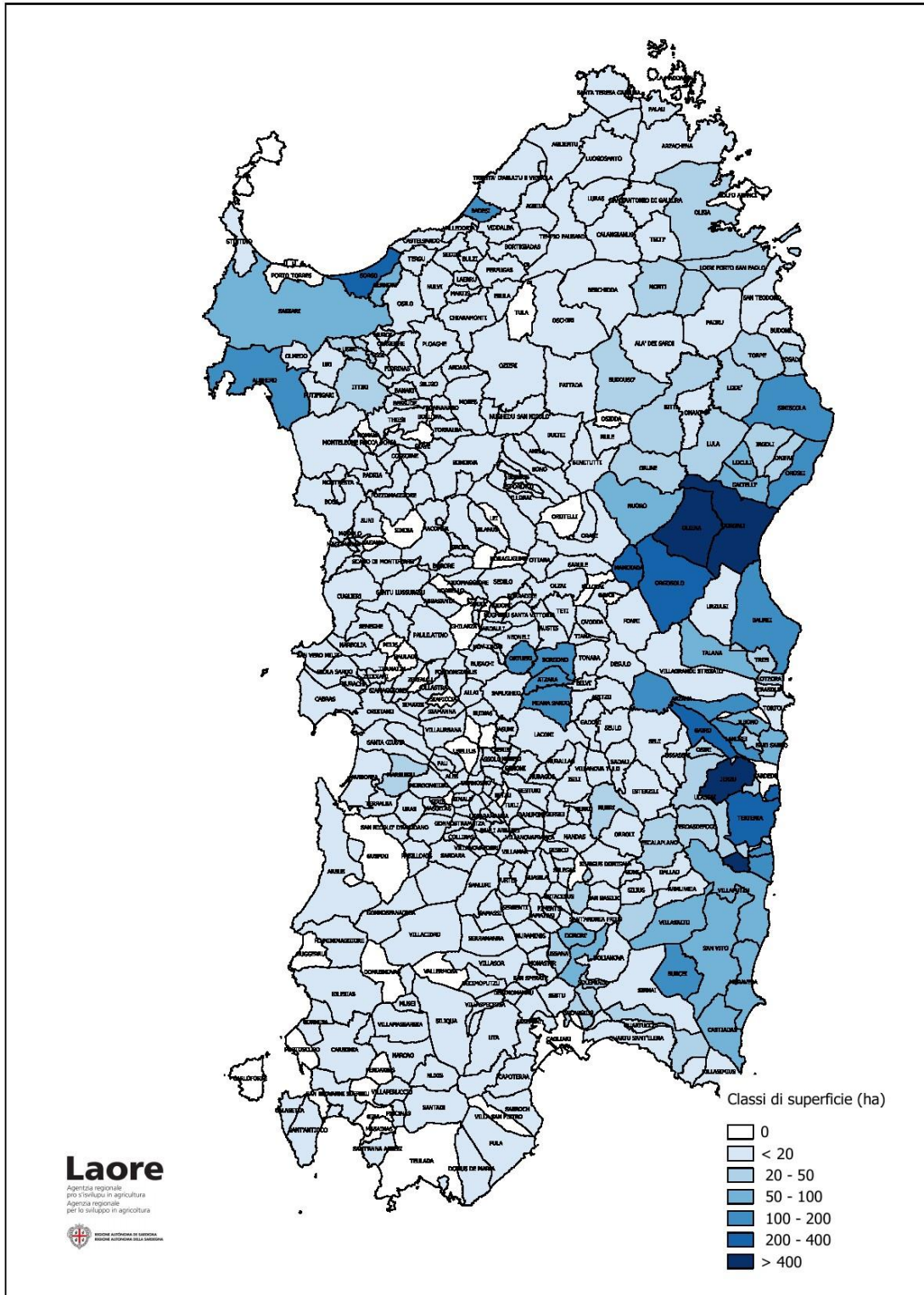

Elaborazioni Agenzia Laore su dati Schedario viticolo nazionale.

LA FILIERA VITIVINICOLA
Rapporto di analisi 2022 - Scenario regionale -

Superficie vitata Vermentino

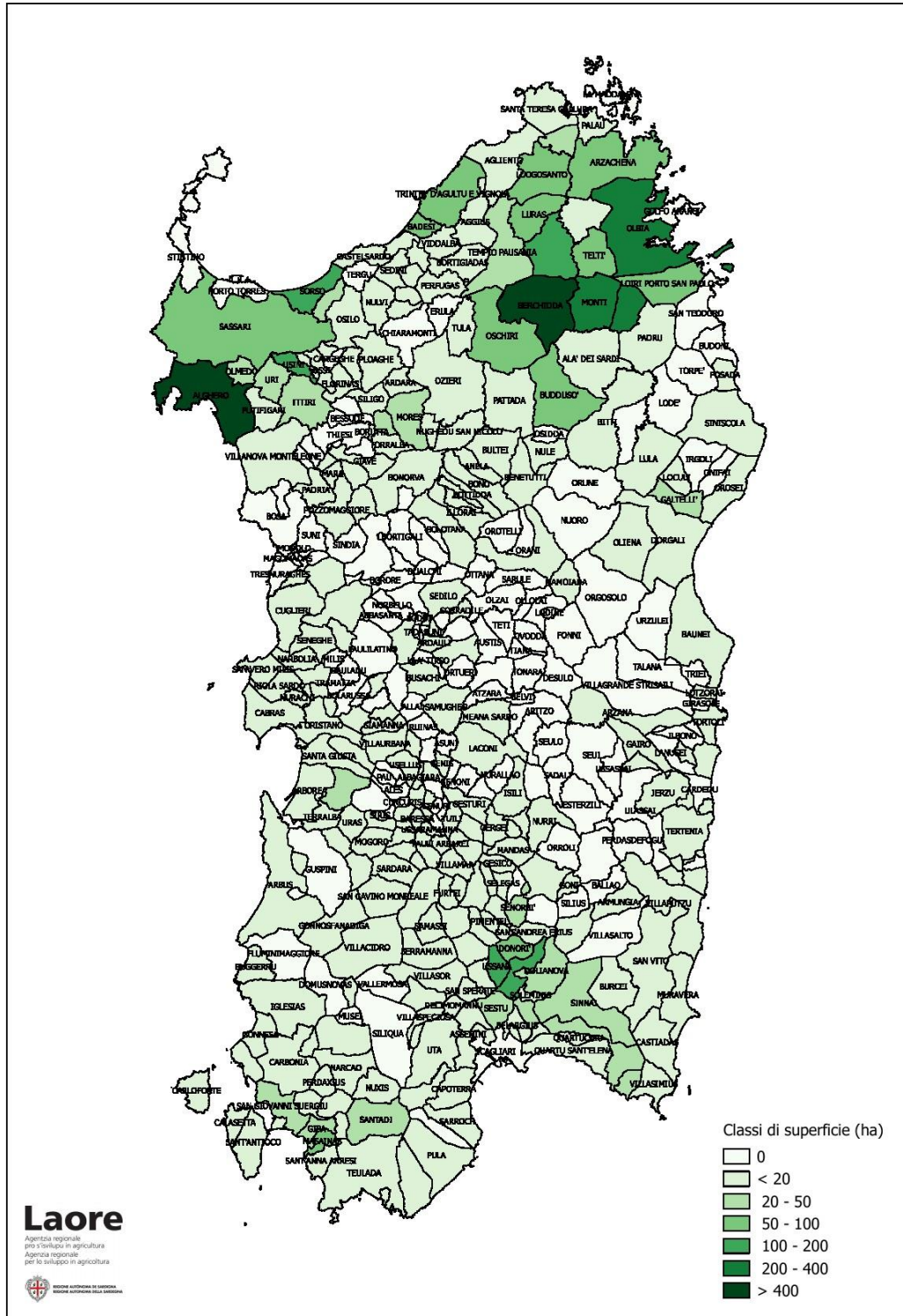

LA FILIERA VITIVINICOLA
Rapporto di analisi 2022 - Scenario regionale -

Tab. 18 - Storico superficie principali varietà di uva da vino (ha)

	CAGLIARI			NUORO			ORISTANO			SASSARI			SARDEGNA		
	1990	2009	2022	1990	2009	2022	1990	2009	2022	1990	2009	2022	1990	2009	2022
CANNONAU	1.075	1.100	1.079	8.736	5.207	4.783	205	153	189	1.389	1.231	1.389	11.405	7.691	7.438
VERMENTINO	374	706	1.131	16	49	168	53	126	164	2.043	2.421	3.622	2.486	3.302	5.086
MONICA	4.262	1.572	1.241	911	785	643	790	365	285	175	122	113	6.138	2.843	2.282
CARIGNANO	2.402	1.755	1.888	8	12	14	8	21	26	29	73	74	2.447	1.860	2.002
NURAGUS	7.277	2.283	1.458	310	75	60	1.057	455	318	14	5	3	8.658	2.817	1.839
PASCALE	112	47	38	508	78	67	191	88	62	1.892	916	776	2.703	1.129	943
BOVALE	181	78	92	128	106	144	1.281	583	496	261	45	47	1.851	811	779
ALTRE VARIETA'	1.938	1.839	2.654	2.223	623	721	2.888	1.377	1.511	3.990	2.274	2.324	11.039	6.112	7.210
TOTALE	17.621	9.379	9.580	12.840	6.934	6.600	6.473	3.167	3.051	9.793	7.086	8.348	46.727	26.566	27.579

La tabella evidenzia che l'unico vitigno che presenta un aumento della superficie coltivata è il Vermentino.

E' possibile notare la presenza di vitigni che storicamente hanno caratterizzato un territorio (Bovale per la provincia di Oristano, Pascale per la provincia di Sassari, Monica per le province di Nuoro e Cagliari) e che in qualche caso tendono a ridursi in maniera drastica in quanto poco valorizzati dalle strutture di trasformazione.

Fig. 18 – Storico superficie principali varietà di uva da vino (ha)

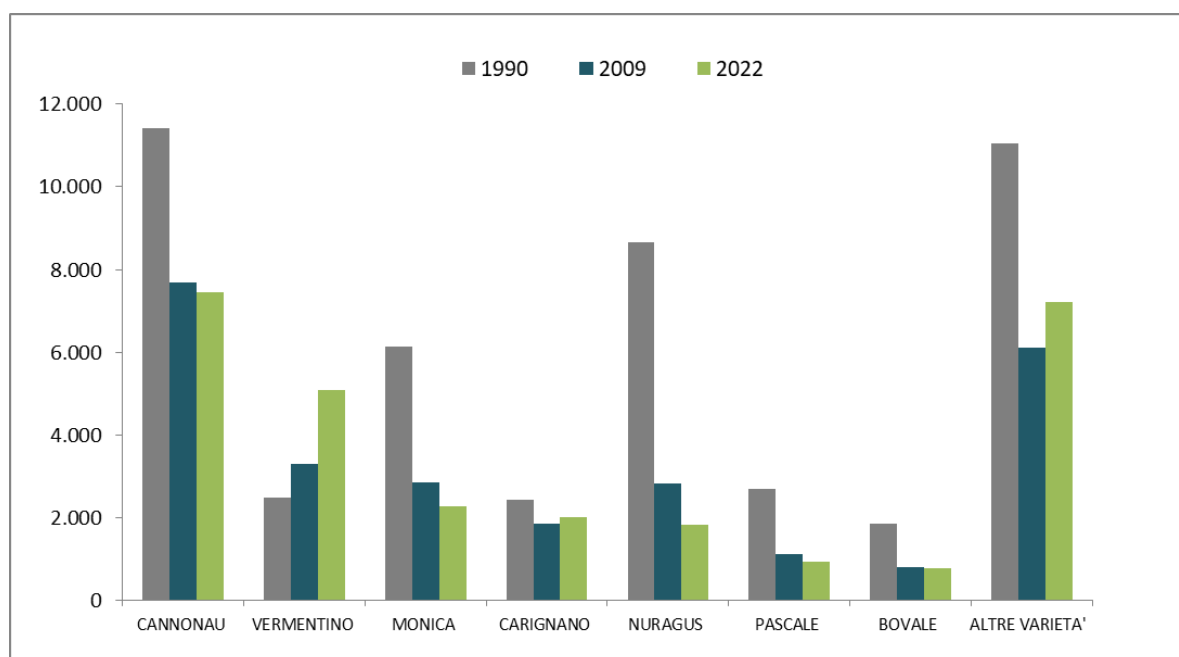

Fonti:

- "Agroalimentare in Sardegna - Struttura, competitività e decisioni imprenditoriali" - Lorenzo Idda, Pubblicaz. n. 2421, P.F. Raisa, sottoprogetto 1 (1990);
- elaborazioni Agenzia Laore Sardegna su dati Schedario Viticolo nazionale (2009 - 2022).

4.2 Produzione

Tab. 19 – Storico produzione vino (.000 hl)

	1891	1922	1950	1960	1970	1980	1990	2000	2010	2022
Sardegna	1.136	261	476	1.143	1.851	2.362	760	693	510	546

Fig. 19 – Storico produzione vino (.000 hl)

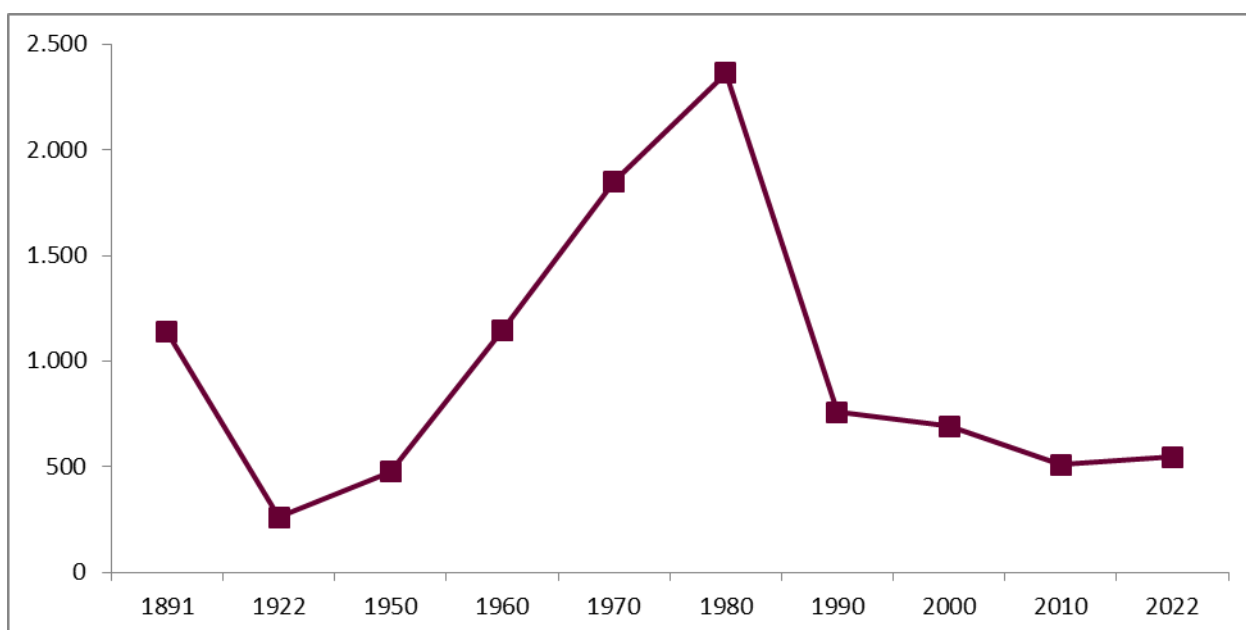

Il grafico evidenzia il progressivo aumento della produzione fino alla metà degli anni Ottanta e il successivo calo connesso alla politica degli espianti della Comunità Europea e alla contemporanea crisi del comparto verificatasi negli anni successivi.

Fonti:

- "Storia regionale della vite e del vino in Italia - Sardegna" di A. Vodret. Ed. UIV 2003 (anni 1891 – 2000);
- elaborazioni Agenzia Laore Sardegna su dati Agea - Dichiarazioni di vendemmia e produzione (anni 2010 e 2022).

LA FILIERA VITIVINICOLA
Rapporto di analisi 2022 - Scenario regionale -

Tab. 20 – Produzione uva e vino: anni 2009 – 2022

	2009	2010	2011	2012	2013	2014	2015	2016	2017	2018	2019	2020	2021	2022
Uva (.000 q.li)	722	678	673	677	803	653	725	772	479	579	495	637	601	733
Vino (.000 hl)	580	510	523	510	612	496	547	597	354	434	364	475	427	546

Fig. 20 - Produzione uva e vino: anni 2009 – 2022

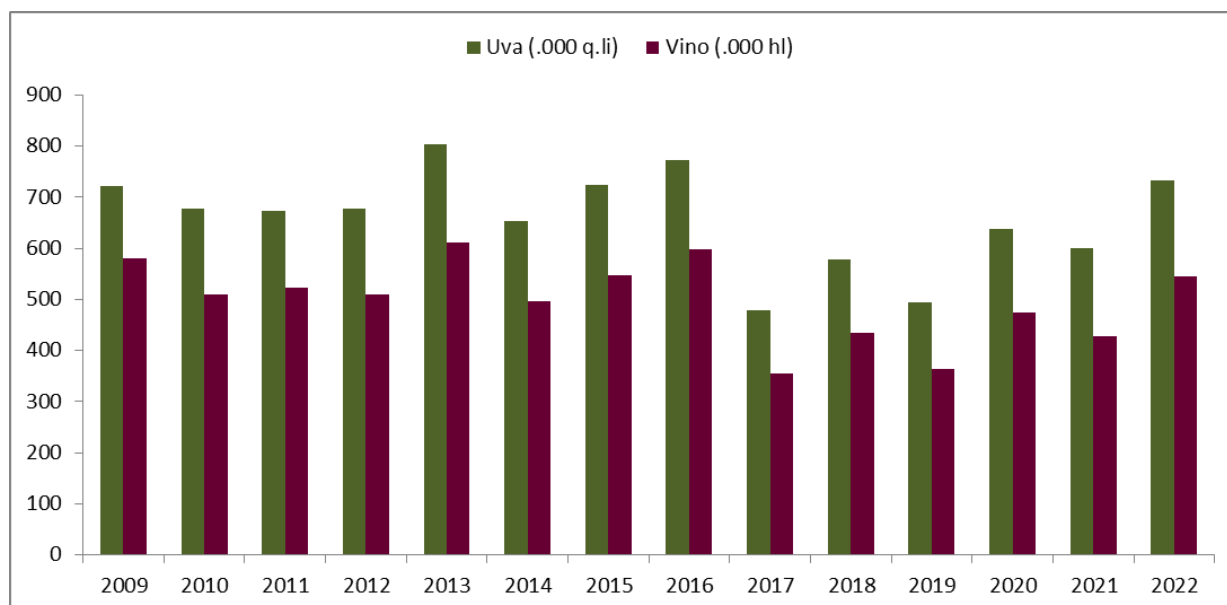

Fonte: elaborazioni Agenzia Laore Sardegna su dati Ageo - Dichiarazioni di vendemmia e produzione.

Il grafico evidenzia una sostanziale costanza delle produzioni negli anni dal 2009 al 2016 con variazioni legate all'andamento delle singole annate agrarie (fattori meteorologici e fitopatologici).

Le massime produzioni degli ultimi anni si sono registrate nel 2013 e nel 2016, mentre il 2017 e il 2019 hanno visto una forte riduzione a causa delle importanti gelate tardive primaverili e della forte siccità estiva.

LA FILIERA VITIVINICOLA
Rapporto di analisi 2022 - Scenario regionale -

Tab. 21 – Produzione vino per tipologia: anni 2009 – 2022 (hl)

	Vino Comune	Vino Varietale	Vino IGP	Vino DOP	Totale
2009	135.343	0	98.799	346.076	580.218
2010	96.610	0	80.648	333.687	510.945
2011	107.883	3.659	68.243	343.510	523.295
2012	96.120	102	72.570	340.938	509.729
2013	142.871	332	81.151	388.108	612.462
2014	82.934	55	66.877	346.271	496.137
2015	94.550	252	77.650	374.809	547.261
2016	145.892	204	77.405	373.694	597.195
2017	41.254	342	50.051	262.141	353.788
2018	53.228	362	62.828	317.910	434.328
2019	42.305	451	61.254	259.592	363.602
2020	45.901	513	69.128	359.458	475.000
2021	45.254	399	68.748	312.305	426.706
2022	57.179	524	85.532	402.963	546.198
Media	84.809	514	72.920	340.104	498.347

Fig. 21 – Produzione vino per tipologia: anni 2009 – 2022 (hl)

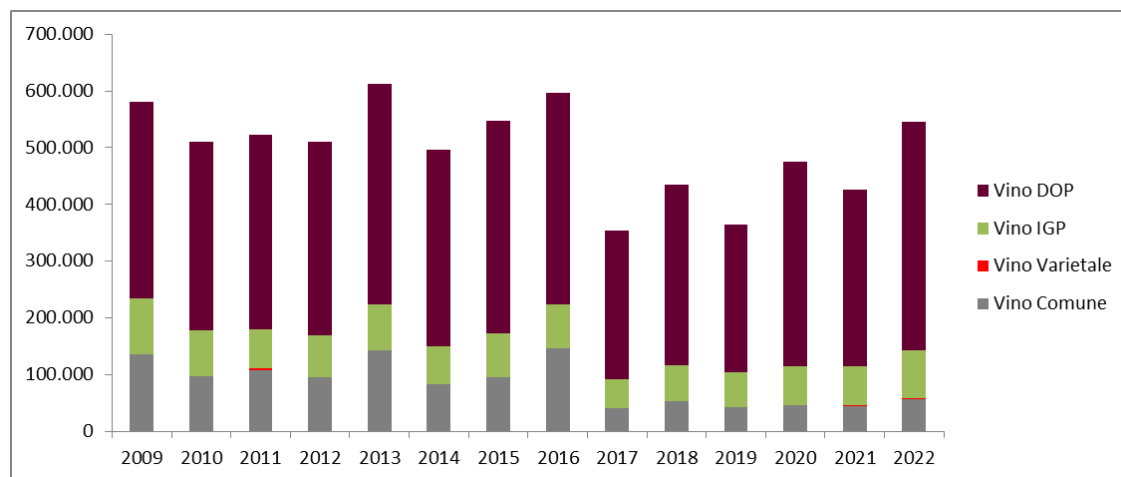

Fonte: elaborazioni Agenzia Laore Sardegna su dati Agea - Dichiarazioni di vendemmia e produzione.

Come si evince dalla Tab. 21 e dalla Fig. 21, la produzione di vino varietale è abbastanza esigua e statisticamente non rappresentativa. Per queste ragioni, nelle elaborazioni successive verrà accorpata alla produzione di vino comune.

LA FILIERA VITIVINICOLA
Rapporto di analisi 2022 - Scenario regionale -

Tab. 22 – Produzione vino per tipologia e colore: anni 2009 – 2022 (.000 hl)

	Vino Comune e Varietale			Vino IGP			Vino DOP			TOTALE		
	Rosso	Bianco	Totale	Rosso	Bianco	Totale	Rosso	Bianco	Totale	Rosso	Bianco	Totale
2009	97	39	135	75	23	99	159	187	346	331	250	580
2010	76	21	97	60	21	81	146	188	334	282	229	511
2011	81	31	112	53	16	68	154	189	344	288	236	523
2012	72	25	96	54	18	73	166	175	341	292	217	510
2013	91	53	143	62	19	81	158	231	388	310	303	612
2014	62	21	83	49	18	67	152	195	346	262	234	496
2015	72	23	95	55	23	78	170	205	375	297	251	547
2016	117	29	146	55	22	77	147	226	374	320	277	597
2017	30	11	42	38	12	50	112	150	262	180	174	354
2018	35	18	54	47	16	63	103	215	318	185	250	434
2019	31	12	43	44	18	61	121	138	260	196	168	364
2020	31	16	46	48	21	69	138	221	359	217	258	475
2021	33	13	46	50	19	69	135	178	312	217	209	427
2022	40	17	58	59	26	86	162	240	403	262	284	546
Media	62	23	85	53	19	73	145	196	340	260	238	498

Si può osservare la costante maggior produzione di vino rosso (52%) rispetto al bianco (48%) ma anche come il rapporto sia invertito nei vini a denominazione. Tale fatto è probabilmente legato alla forte incidenza delle due denominazioni più importanti tra i vini bianchi: Vermentino di Gallura e Vermentino di Sardegna.

Fig. 22 – Storico produzione vino comune e varietale: anni 2009 – 2022 (hl)

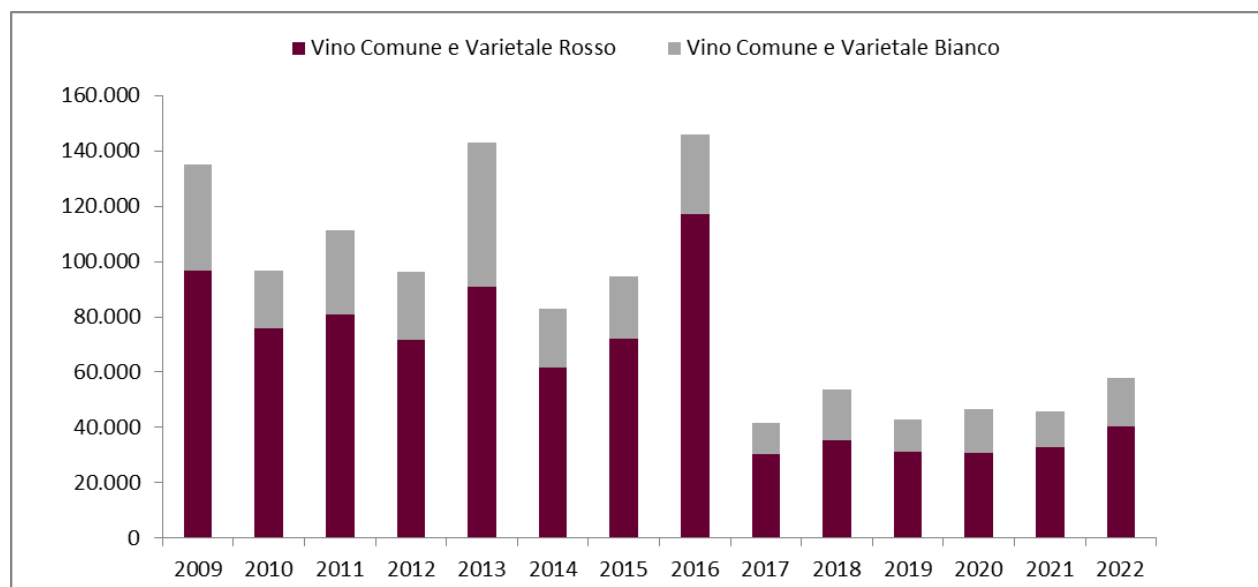

Fonte: elaborazioni Agenzia Laore Sardegna su dati Ageo - Dichiarazioni di vendemmia e produzione.

LA FILIERA VITIVINICOLA
Rapporto di analisi 2022 - Scenario regionale -

Fig. 23 – Storico produzione vino Igp: anni 2009 – 2022 (hl)

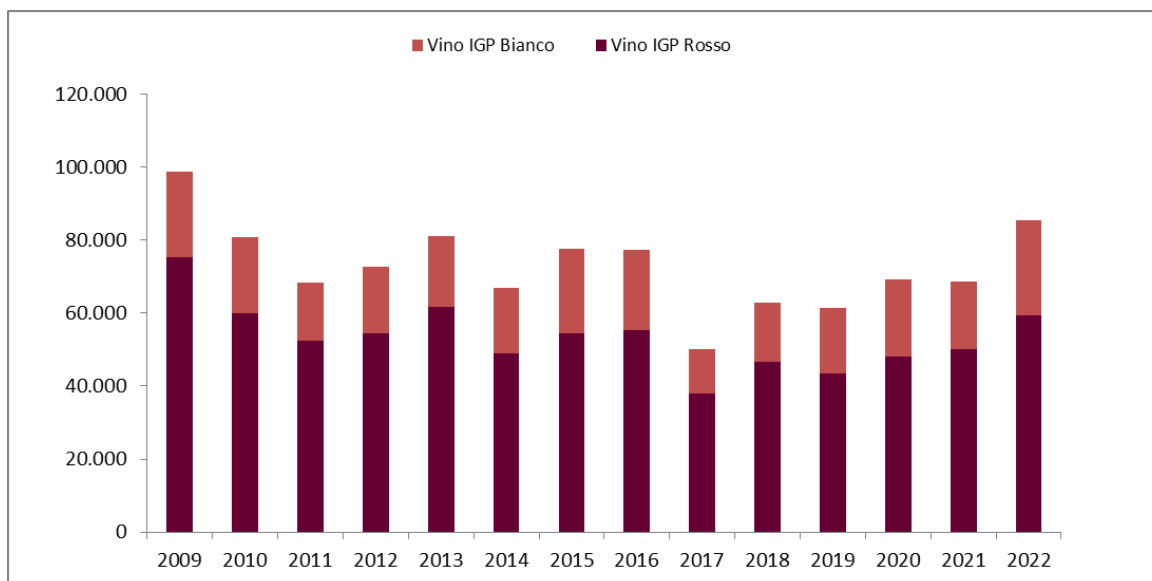
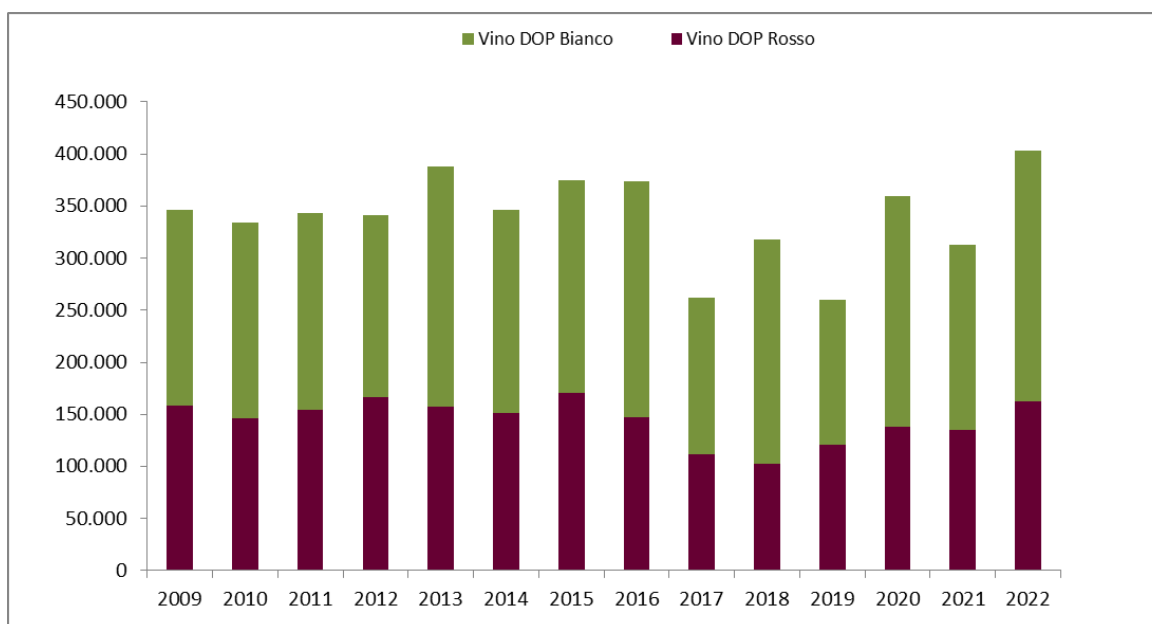

Fig. 24 – Storico produzione vino Dop: anni 2009 – 2022 (hl)



Fonte: elaborazioni Agenzia Laore Sardegna su dati Ageo - Dichiarazioni di vendemmia e produzione.

LA FILIERA VITIVINICOLA
Rapporto di analisi 2022 - Scenario regionale -

Tab. 23 – Produzione UVA: dettaglio provinciale anni 2013 – 2022 (q.li)

Vecchie province	2013	2014	2015	2016	2017	2018	2019	2020	2021	2022	Nuove province
Cagliari	299.807	226.286	242.656	262.588							Città metropolitana Cagliari e Sud Sardegna
Carbonia Iglesias	74.317	65.551	78.220	85.772	223.140	250.649	237.869	260.642	282.725	311.150	
Medio Campidano	15.292	8.420	9.141	6.325							
Sassari	170.822	122.524	155.046	160.339							Sassari
Olbia Tempio	102.730	105.891	92.787	121.562	163.381	255.113	162.010	274.425	204.185	289.956	
Nuoro	36.319	44.990	42.661	42.546							Nuoro
Ogliastra	56.579	46.756	63.712	47.191	62.949	54.750	74.697	76.548	86.242	99.002	
Oristano	47.587	33.356	40.303	45.249	21.418	18.694	20.873	25.066	28.226	33.307	Oristano
Sardegna	803.453	653.774	724.525	771.573	470.888	579.206	495.449	636.681	601.377	733.415	Sardegna

Fig. 25 – Produzione Uva: anni 2009-2022 (q.li)

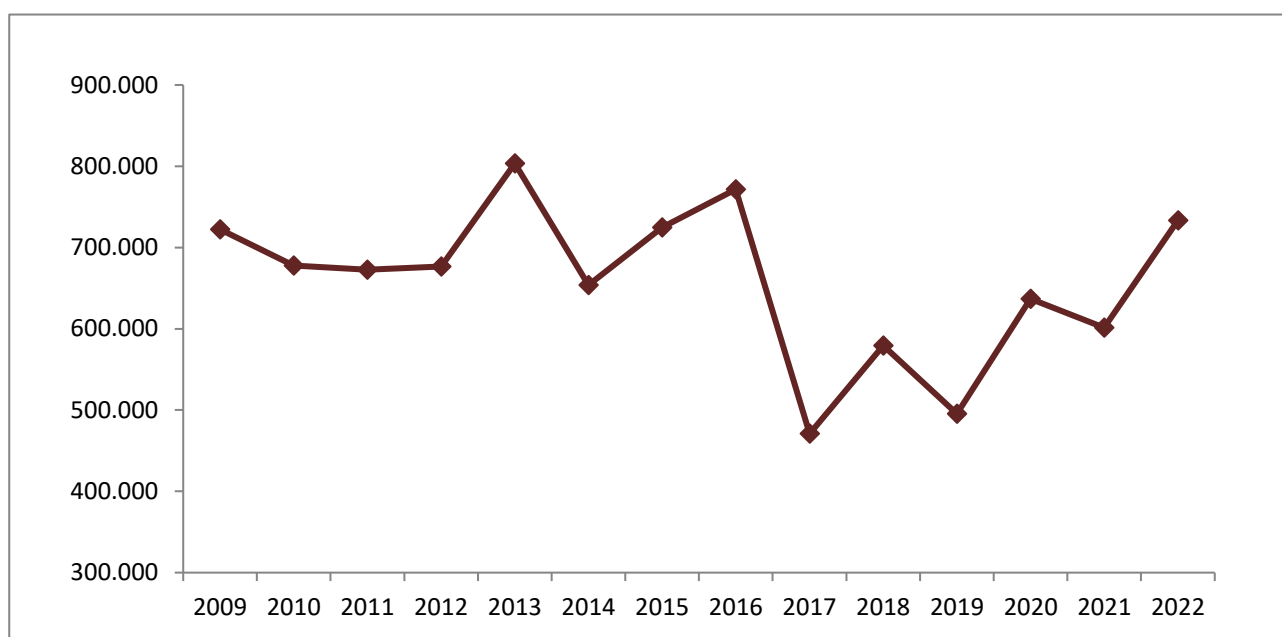

Fonte: elaborazioni Agenzia Laore Sardegna su dati Ageo - Dichiarazioni di vendemmia e produzione.

Nota: i dati relativi alle vendemmie 2017 - 2022 tengono conto della nuova articolazione del territorio in 5 province.

Per un raffronto più immediato con gli anni precedenti, nella tabella sono stati raggruppati i dati relativi ai territori del Sud Sardegna e della Città metropolitana di Cagliari.

LA FILIERA VITIVINICOLA
Rapporto di analisi 2022 - Scenario regionale -

Tab. 24 – Produzione VINO: dettaglio provinciale anni 2013 – 2022 (hl)

Vecchie province	2013	2014	2015	2016	2017	2018	2019	2020	2021	2022	Nuove province
Cagliari	250.671	185.931	200.516	248.990							Città metropolitana di Cagliari e Sud Sardegna
Carbonia Iglesias	50.565	47.791	53.811	49.104	170.743	192.966	178.006	200.291	200.427	243.582	
Medio Campidano	4.933	2.328	3.543	4.154							
Sassari	120.306	87.562	107.670	112.044							Sassari
Olbia Tempio	77.959	76.989	70.087	86.045	119.176	180.986	112.760	195.558	144.405	212.582	
Nuoro	25.602	34.220	30.904	32.569							Nuoro
Ogliastra	45.392	34.957	50.019	34.413	44.511	40.779	52.337	51.767	54.128	60.434	
Oristano	37.034	26.360	30.711	29.877	19.358	19.598	20.499	27.383	27.746	29.801	Oristano
Sardegna	612.462	496.137	547.261	597.195	353.788	434.328	363.601	475.000	426.706	546.399	Sardegna

Fig. 26 – Produzione vino: anni 2009 – 2022 (hl)

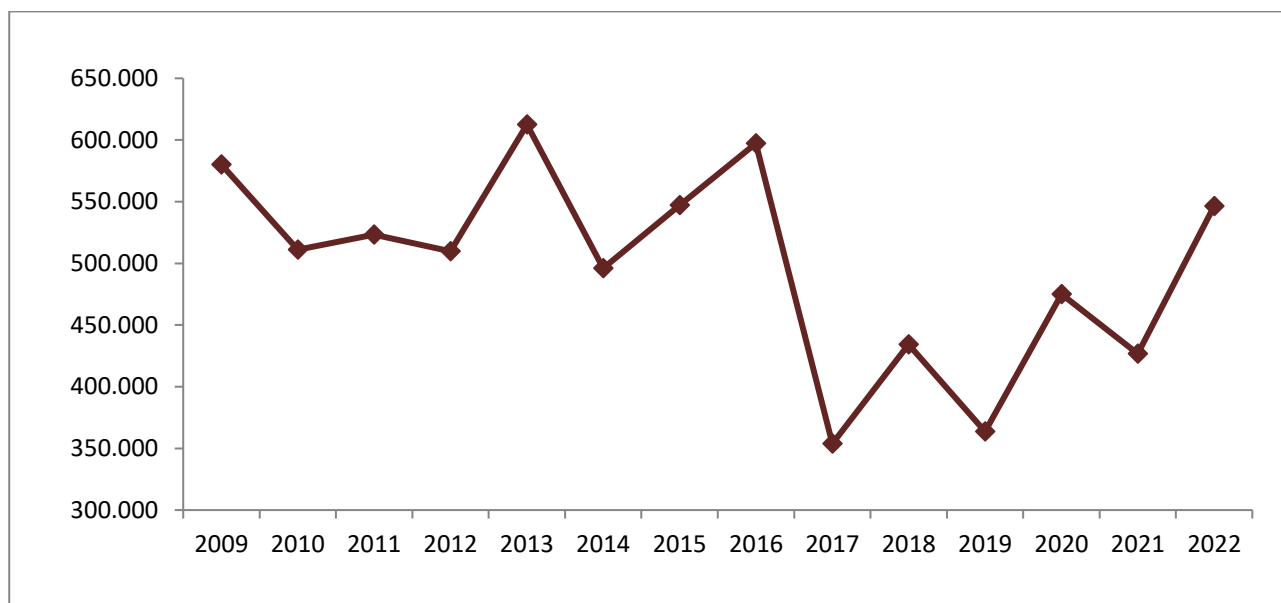

Fonte: elaborazioni Agenzia Laore Sardegna su dati Agea - Dichiarazioni di vendemmia e produzione.

Nota: i dati relativi alle annualità 2017 - 2022 tengono conto della nuova articolazione del territorio in 5 province.

Per un raffronto più immediato con gli anni precedenti, nella tabella sono stati raggruppati i dati relativi ai territori del Sud Sardegna e della Città metropolitana di Cagliari.

LA FILIERA VITIVINICOLA
Rapporto di analisi 2022 - Scenario regionale -

Tab. 25 – Produzione vino per colore: dettaglio provinciale anni 2017 – 2022 (hl)

	2017		2018		2019		2020		2021		2022	
	Rosso	Bianco	Rosso	Bianco	Rosso	Bianco	Rosso	Bianco	Rosso	Bianco	Rosso	Bianco
Sud Sardegna	81.800	67.501	79.885	80.012	85.801	62.727	89.083	82.747	101.657	80.005	116.923	100.892
Sassari	35.422	83.754	41.941	139.045	37.598	75.161	55.113	140.445	41.050	103.355	61.956	150.627
Nuoro	41.390	3.120	36.352	4.427	47.887	4.451	47.526	4.241	49.654	4.474	55.886	4.549
Città metropolitana Cagliari	11.596	9.846	17.951	15.118	14.399	15.080	12.572	15.889	10.952	7.814	11.836	13.931
Oristano	9.913	9.444	8.463	11.135	10.197	10.302	12.693	14.690	14.166	13.580	15.710	14.090
Sardegna	180.122	173.666	184.592	249.736	195.881	167.721	216.988	258.012	217.478	209.228	262.311	284.088

La tabella ben evidenzia la vocazione delle diverse aree: Sassari per i vini bianchi e Nuoro per la produzione dei rossi.

Fig. 27 – Produzione vino per provincia e colore: media anni 2017 – 2022 (hl)

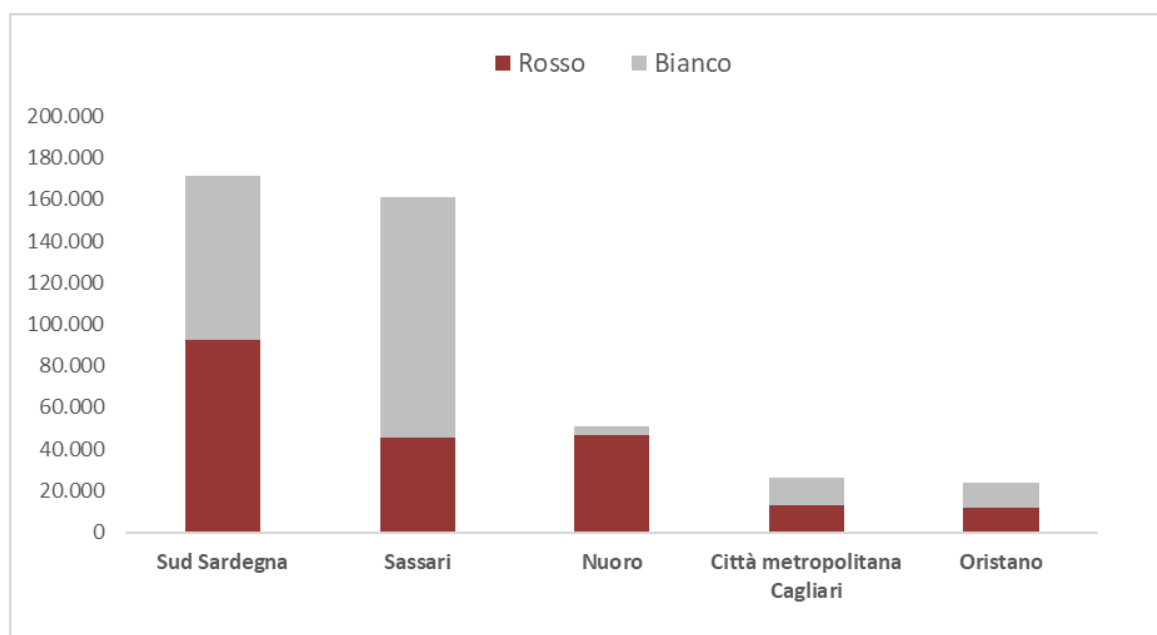

Fonte: elaborazioni Agenzia Laore Sardegna su dati Agea - Dichiarazioni di vendemmia e produzione.

LA FILIERA VITIVINICOLA
Rapporto di analisi 2022 - Scenario regionale -

Tab. 26 - Produzione di vino "atto a" per tipologia: anni 2013 - 2022 (hl)

	2013	2014	2015	2016	2017	2018	2019	2020	2021	2022
Dop	388.108	346.271	374.809	373.694	262.141	317.910	259.592	359.458	312.305	402.963
Igp	81.151	66.877	77.650	77.405	50.051	62.828	61.254	69.128	68.748	85.532
Comune	142.871	82.934	94.550	145.892	41.254	53.228	42.305	45.901	45.254	57.179
Varietale	332	55	252	204	342	362	451	513	399	524
Totale	612.462	496.137	547.261	597.195	353.788	434.328	363.601	475.000	426.706	546.198

Fig. 28 – Produzione di vino "atto a" per tipologia di prodotto (hl)

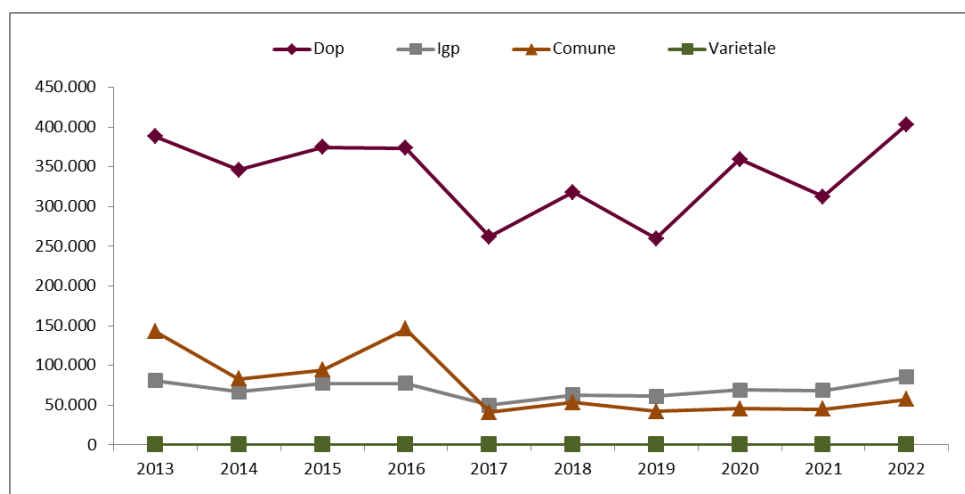
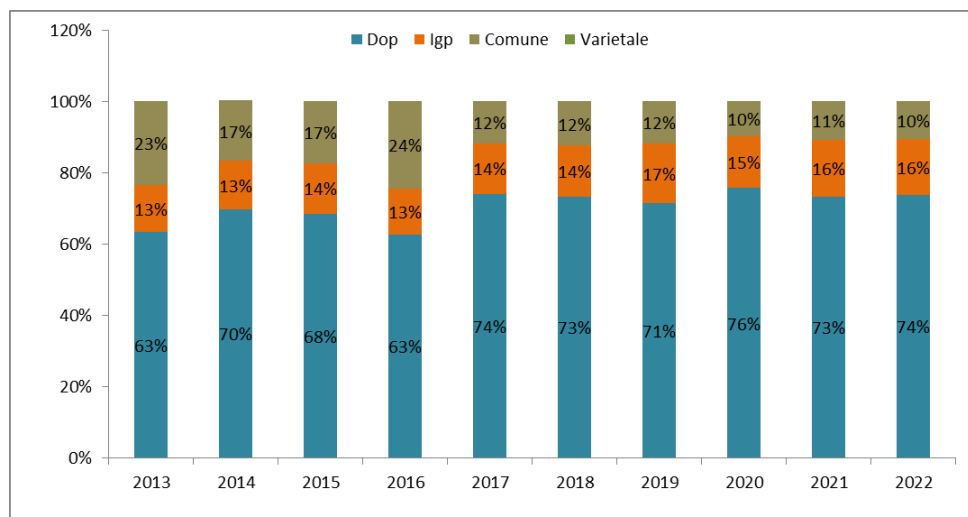

Fig. 29 – Ripartizione percentuale produzione di vino "atto a" per tipologia di prodotto



Fonte: elaborazioni Agenzia Laore Sardegna su dati Agra - Dichiarazioni di vendemmia e produzione.

Dai grafici risulta evidente l'elevata incidenza delle produzioni a denominazione d'origine (70% ca.) e ad indicazione geografica (13% ca.) sul totale del vino prodotto. Quasi totalmente assenti i vini varietali, principalmente perché i relativi vitigni vengono utilizzati per la produzione di vini Dop territoriali (ad. es. Doc Alghero).

LA FILIERA VITIVINICOLA
Rapporto di analisi 2022 - Scenario regionale -

4.2.1 Dettaglio produzione uva e vino: anno 2022

Tab. 27 – Dettaglio produzione Uva: anno 2022 (q.li)

Provincia	Uva per Vino comune			Uva per Vino Varietale			Uva per Vino IGP			Uva per Vino DOP			Totale Uva		
	Bianca	Nera	Totale	Bianca	Nera	Totale	Bianca	Nera	Totale	Bianca	Nera	Totale	Bianca	Nera	Totale
Sassari	3.430	7.561	10.991	0	0	0	3.797	20.583	24.381	201.049	53.535	254.585	208.277	81.679	289.956
Sud Sardegna	10.809	32.262	43.071	634	0	634	17.046	40.504	57.550	97.308	83.449	180.757	125.798	156.215	282.013
Nuoro	343	7.140	7.483	0	0	0	816	9.280	10.096	5.483	75.940	81.424	6.642	92.361	99.002
Oristano	1.693	3.747	5.441	0	0	0	4.259	6.642	10.901	10.380	6.586	16.965	16.332	16.975	33.307
Città metropolitana di Cagliari	2.928	1.901	4.829	75	0	75	1.244	3.367	4.611	13.748	5.873	19.621	17.995	11.141	29.136
Sardegna	19.203	52.612	71.815	709	0	709	27.162	80.377	107.539	327.969	225.383	553.352	375.044	358.371	733.415

Fig. 30 – Dettaglio produzione Uva per provincia e per colore: anno 2022

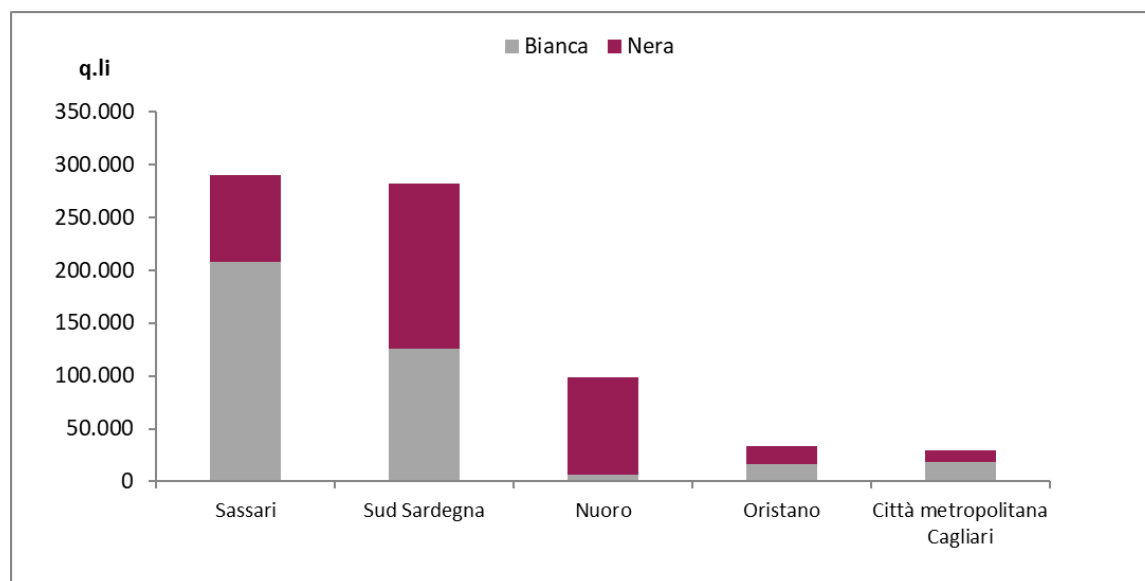

LA FILIERA VITIVINICOLA
Rapporto di analisi 2022 - Scenario regionale -

Fig. 31 – Dettaglio produzione Uva per provincia e per colore: anno 2022

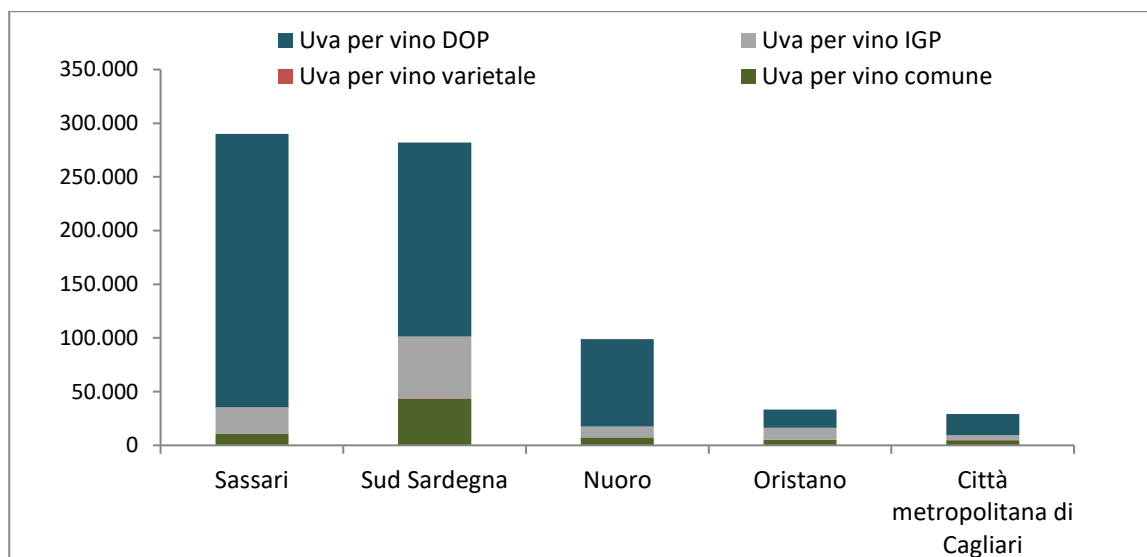
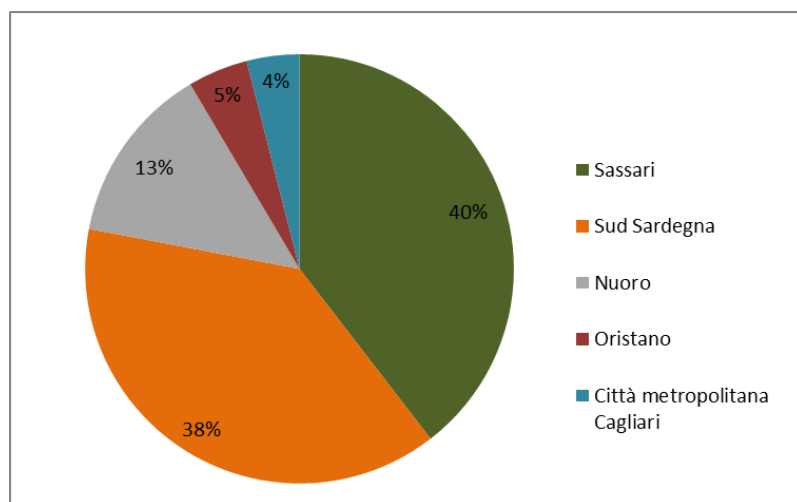

Fig. 32 – Ripartizione percentuale per provincia produzione Uva: anno 2022



Fonte: elaborazioni Agenzia Laore Sardegna su dati Ageo - Dichiarazioni di vendemmia e produzione.

LA FILIERA VITIVINICOLA
Rapporto di analisi 2022 - Scenario regionale -

Tab. 28 –Dettaglio produzione Vino: anno 2022 (hl)

Provincia	Vino comune			Vino Varietale			Vino IGP			Vino DOP			TOTALE		
	Rosso	Bianco	Totale	Rosso	Bianco	Totale	Rosso	Bianco	Totale	Rosso	Bianco	Totale	Rosso	Bianco	Totale
Sud Sardegna	25.577	11.109	36.686	0	504	504	26.660	14.450	41.110	64.686	74.828	139.514	116.923	100.892	217.814
Sassari	6.130	2.512	8.642	0	0	0	16.728	5.646	22.373	39.097	142.469	181.566	61.956	150.627	212.582
Nuoro	3.598	221	3.819	69	11	80	5.531	809	6.340	46.688	3.507	50.195	55.886	4.549	60.434
Oristano	2.532	1.415	3.947	0	0	0	5.797	3.186	8.983	7.381	9.489	16.870	15.710	14.090	29.801
Città metropolitana Cagliari	2.490	1.560	4.051	0	0	0	4.443	2.080	6.523	4.903	10.291	15.194	11.836	13.931	25.767
Sardegna	40.328	16.818	57.146	69	515	584	59.159	26.170	85.329	162.755	240.585	403.340	262.311	284.088	546.399

Fig. 33 - Dettaglio produzione Vino per provincia e per colore: anno 2022

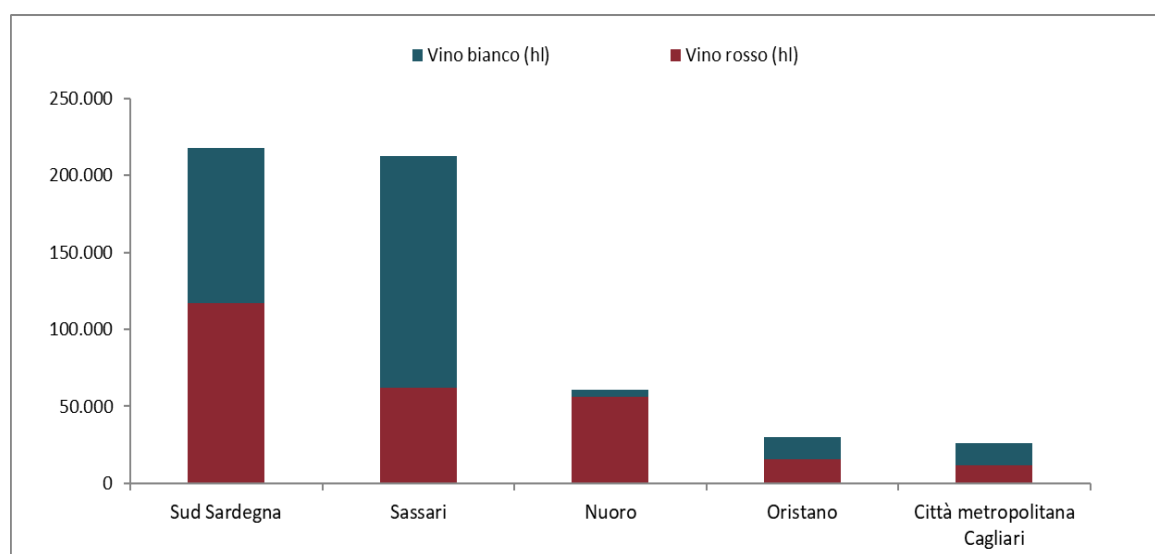

LA FILIERA VITIVINICOLA
Rapporto di analisi 2022 - Scenario regionale -

Fig. 34 – Produzione vino: dettaglio per provincia e per tipologia anno 2022 (hl)

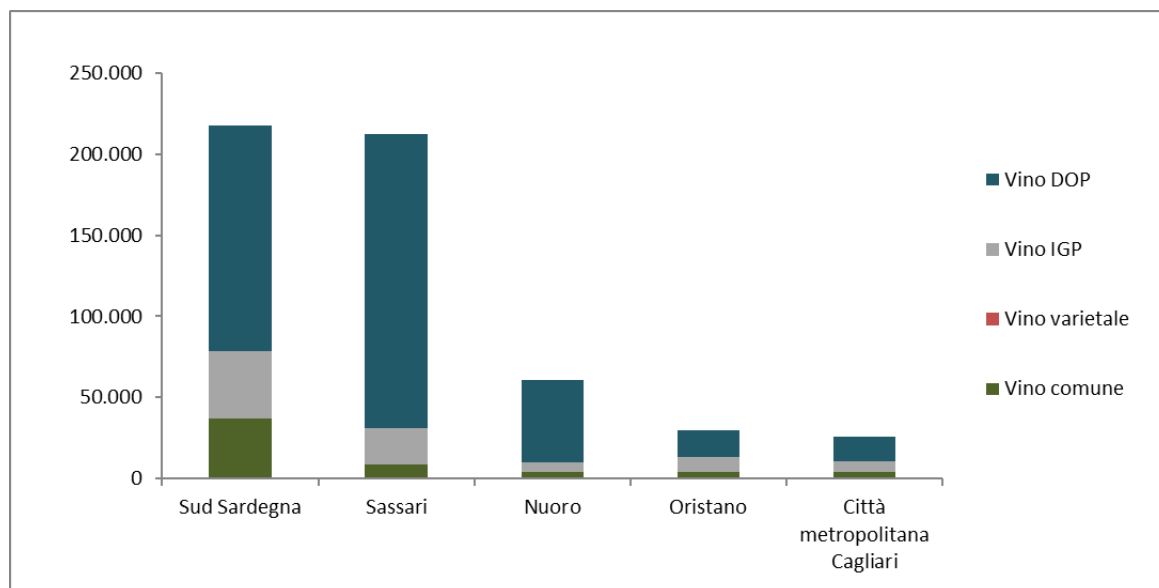
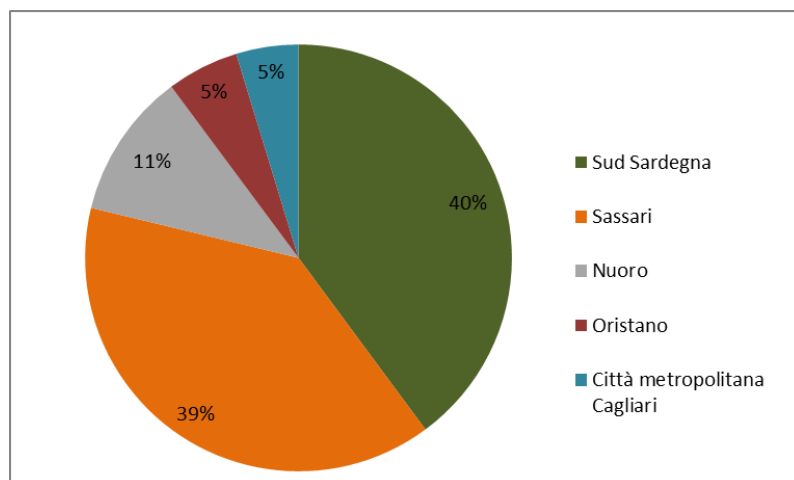

Fig. 35 – Ripartizione percentuale per provincia produzione Vino: anno 2022



Fonte: elaborazioni Agenzia Laore Sardegna su dati Ageo - Dichiarazioni di vendemmia e produzione

LA FILIERA VITIVINICOLA
Rapporto di analisi 2022 - Scenario regionale -

Tab. 29 – Ripartizione numero di aziende per classe di superficie vitata: anno 2022

Classe di superficie (ha)	Numero di aziende
0,0 < 0,5	1.421
≥ 0,5 < 1	994
≥ 1 < 3	1.411
≥ 3 < 5	412
≥ 5 < 10	309
≥ 10 < 20	105
≥ 20 < 50	36
≥ 50 < 100	7
≥ 100	2
	4.697

Fig. 36 - Ripartizione n. di aziende e superficie vitata per classe di superficie

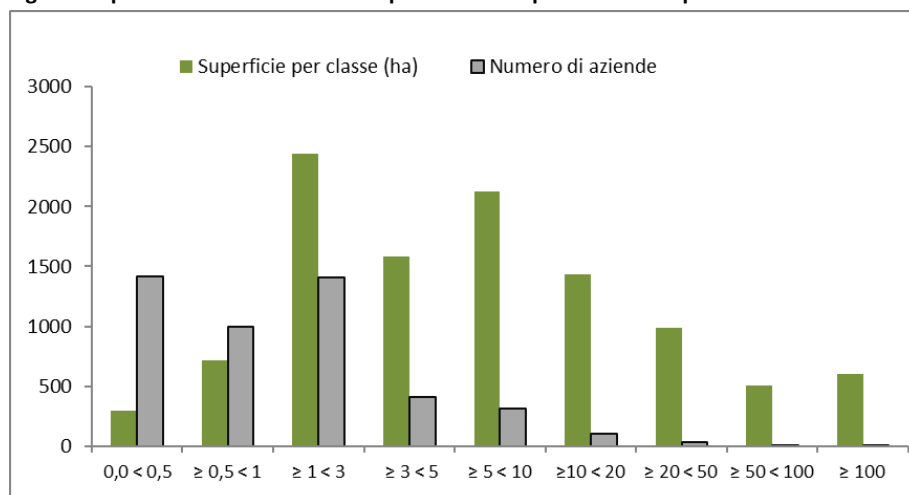

Fig. 37 - Numero di aziende per classe di superficie

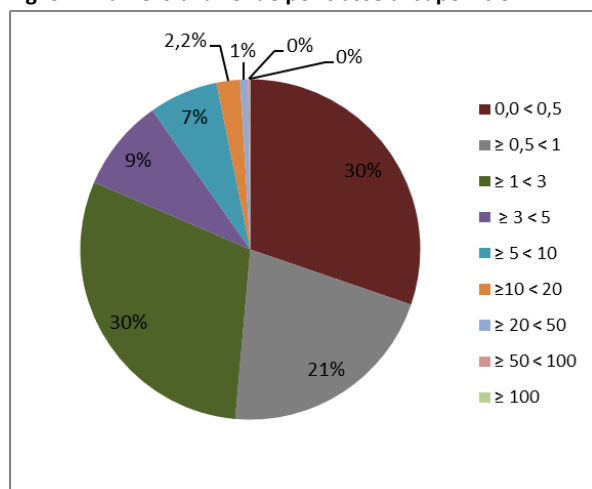
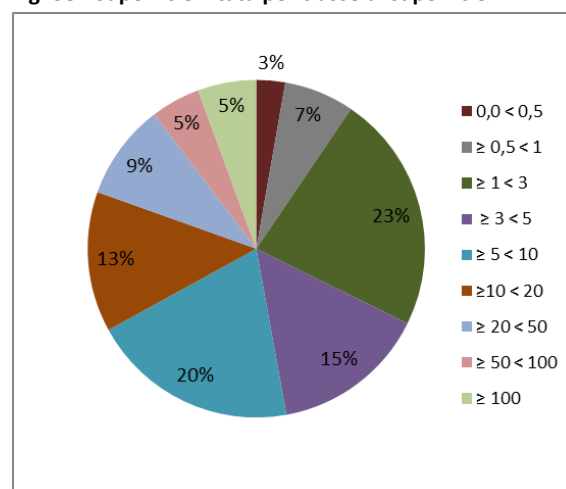

Fig. 38 - Superficie vitata per classe di superficie



Fonte: elaborazioni Agenzia Laore Sardegna su dati Ageo - Dichiarazioni di vendemmia e produzione.

LA FILIERA VITIVINICOLA
Rapporto di analisi 2022 - Scenario regionale -

Tab. 30 – Ripartizione aziende per classe di produzione uva: anno 2022

Classe di produzione (q.li)	N. Aziende	Produzione (q.li)
0	371	0
> 0 < 10	710	3.658
≥ 10 < 50	1.501	37.589
≥ 50 < 100	729	51.763
≥ 100 < 500	1.083	238.646
≥ 500 < 1000	191	128.723
≥ 1000 < 5000	106	188.911
≥ 5000	6	84.125
	4.697	733.415

Fig. 39 - Ripartizione n. aziende per classe di produzione uva

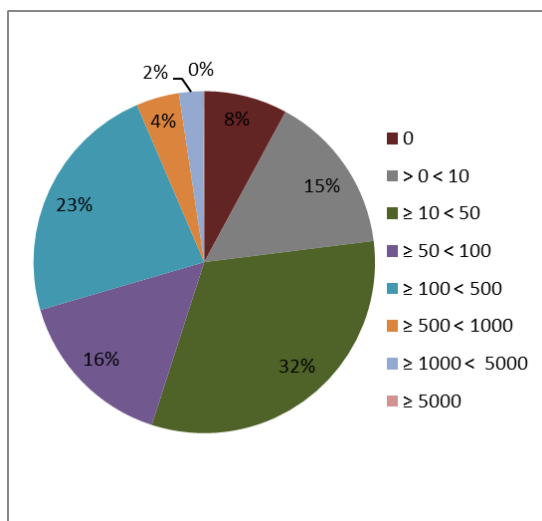
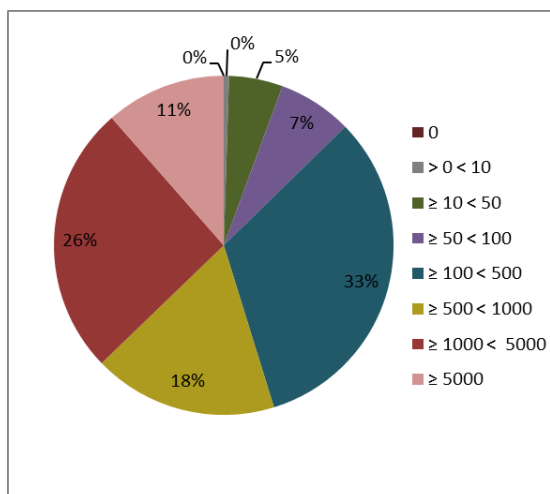

Fig. 40 – Ripartizione produzione uva per classe di produzione



Fonte: elaborazioni Agenzia Laore Sardegna su dati Ageo - Dichiarazioni di vendemmia e produzione.

LA FILIERA VITIVINICOLA
Rapporto di analisi 2022 - Scenario regionale -

Tab. 31 – Ripartizione aziende per classe di produzione vino: anno 2022

Classe di produzione (hl)	N. Aziende	Produzione (hl)
> 0 < 10	716	3.300
≥ 10 < 50	493	10.768
≥ 50 < 100	79	5.401
≥ 100 < 500	127	28.764
≥ 500 < 1000	32	22.895
≥ 1000 < 5000	31	68.356
≥ 5000	23	406.916
	1.501	546.399

Fig. 41 - Ripartizione numero aziende per classe di produzione vino

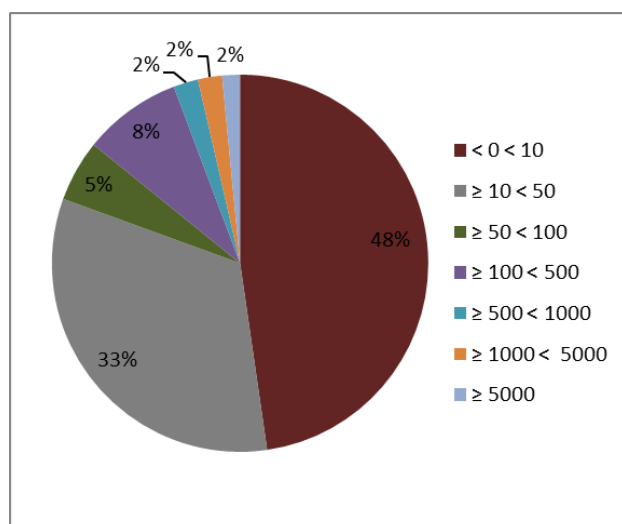
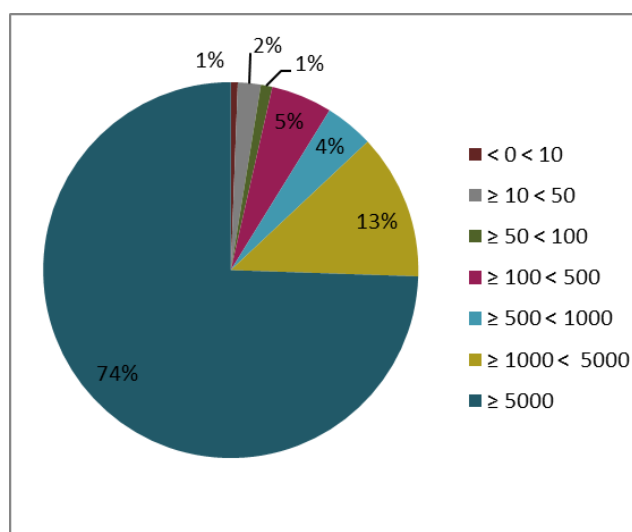

Fig. 42 - Ripartizione produzione vino per classe di produzione



Fonte: elaborazioni Agenzia Laore Sardegna su dati Agea - Dichiarazioni di vendemmia e produzione.

Laore Sardegna - Agenzia per lo sviluppo in agricoltura

LA FILIERA VITIVINICOLA
Rapporto di analisi 2022 - Scenario regionale -

Tab. 32 – Dettaglio vini a denominazione di origine protetta (Dop): anno 2022

Denominazione	Superficie rivendicata	Uve rivendicate	Vino certificato	Vino imbottigliato
	ha	q.li	hl	hl
VERMENTINO DI SARDEGNA	1.527	132.256	110.663	107.218
CANNONAU DI SARDEGNA	2.120	118.701	64.194	62.453
VERMENTINO DI GALLURA	1.416	70.849	45.720	42.261
CARIGNANO DEL SULCIS	498	33.498	15.451	16.416
ALGHERO	753	35.764	13.829	11.861
MONICA DI SARDEGNA	272	23.694	11.917	8.346
NURAGUS DI CAGLIARI	216	16.736	8.461	7.052
MANDROLISAI	50	3.794	1.482	1.282
NASCO DI CAGLIARI	50	3.680	1.255	941
MOSCATO DI SARDEGNA	47	2.085	1.130	1.067
CAGLIARI	35	2.062	916	279
SARDEGNA SEMIDANO	16	1.004	538	348
CAMPIDANO DI TERRALBA	27	1.098	457	377
VERNACCIA DI ORISTANO	22	599	354	298
MALVASIA DI BOSA	19	660	225	102
MOSCATO DI SORSO SENNORI	8	516	23	34
GIRO' DI CAGLIARI	0,13	6	5	0
ARBOREA	0	0	0	0
TOTALE	7.076	447.002	276.620	260.335

I dati confermano l'importanza delle tre Dop principali, sia in termini quantitativi che di superficie rivendicata e si riferiscono alla campagna 2021/22 per quanto concerne il rivendicato e all'anno solare 2022 per il certificato e imbottigliato.

Fig. 43 – Ripartizione percentuale vino certificato a denominazione di origine protetta (Dop): anno 2022

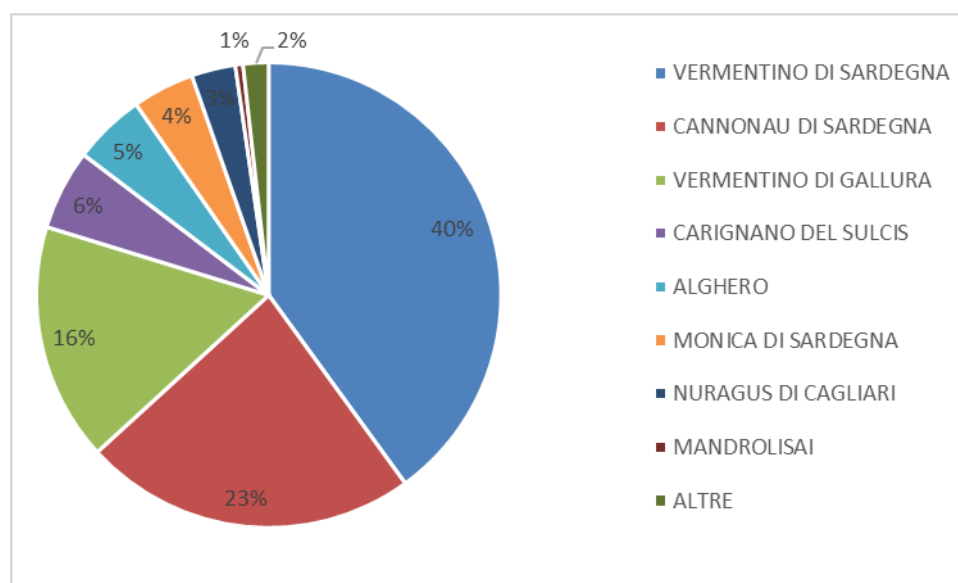

Fonti: elaborazioni Agenzia Laore Sardegna su dati Agea e organismi di controllo.

LA FILIERA VITIVINICOLA
Rapporto di analisi 2022 - Scenario regionale -

Tab. 33 – Dettaglio vini a indicazione geografica protetta (Igp): anno 2022

Denominazione	Superficie rivendicata	Uve rivendicate	Vino imbottigliato
	(ha)	(q.li)	(hl)
ISOLA DEI NURAGHI	1.101	73.209	43.548
COLLI DEL LIMBARA	123	5.161	2.972
VALLE DEL TIRSO	116	5.284	2.788
MARMILLA	9	1.349	1.217
THARROS	4	356	755
SIBIOLA	18	1.759	624
VALLI DI PORTO PINO	17	1.462	464
BARBAGIA	11	543	384
OGLIASTRA	49	3.329	172
ROMANGIA	26	1.486	0
PARTEOLLA	0	0	0
PLANARGIA	1	4	0
PROVINCIA DI NUORO	2	28	0
NURRA	0	0	0
TREXENTA	0	0	0
TOTALE	1.477	93.970	52.924

Nota: per il 2022 non risultano imbottigliamenti relativi alle Igp Romangia, Trexenta, Parteolla, Nurra, Planargia e Provincia di Nuoro.

Isola dei Nuraghi risulta essere l'Indicazione geografica nettamente più utilizzata. In linea di massima si osserva uno scarso ricorso all'utilizzo delle Indicazioni territoriali, fatta eccezione per le Igp Tharros, Colli del Limbara e Valle del Tirso.

Fig. 44 – Ripartizione percentuale vino imbottigliato come indicazione geografica protetta (Igp): anno 2022

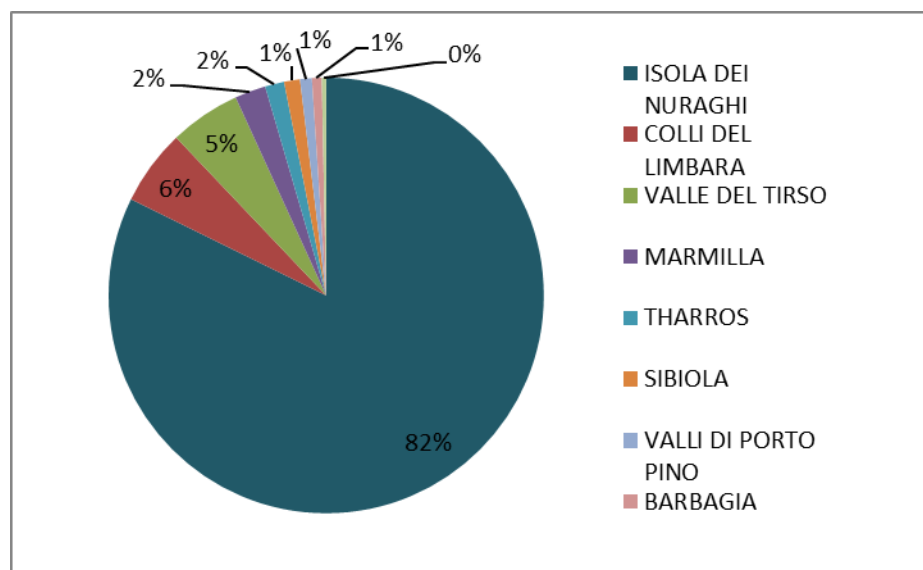

Fonti: elaborazioni Agenzia Laore Sardegna su dati Agea e organismi di controllo.

LA FILIERA VITIVINICOLA
Rapporto di analisi 2022 - Scenario regionale -

Tab. 34 – Confronto produzione certificata vini Dop: anni 1990 – 2022 (hl)

	1990	2022
VERMENTINO DI SARDEGNA	24.674	110.663
CANNONAU DI SARDEGNA	5.797	64.194
VERMENTINO DI GALLURA	29.302	45.720
CARIGNANO DEL SULCIS	3.701	15.451
MONICA DI SARDEGNA	8.324	11.917
NURAGUS DI CAGLIARI	15.667	8.461
ALTRI	3.482	18.192
TOTALE	90.947	276.620

La lettura dei dati in tabella evidenzia un notevole incremento della produzione dei vini di qualità. Si passa, infatti, dai 91.000 hl circa di vino certificato nel 1990 ai 260.000 hl nel 2022.

Fig. 45 – Confronto produzione certificata vini Dop: anni 1990 – 2022 (.000 hl)

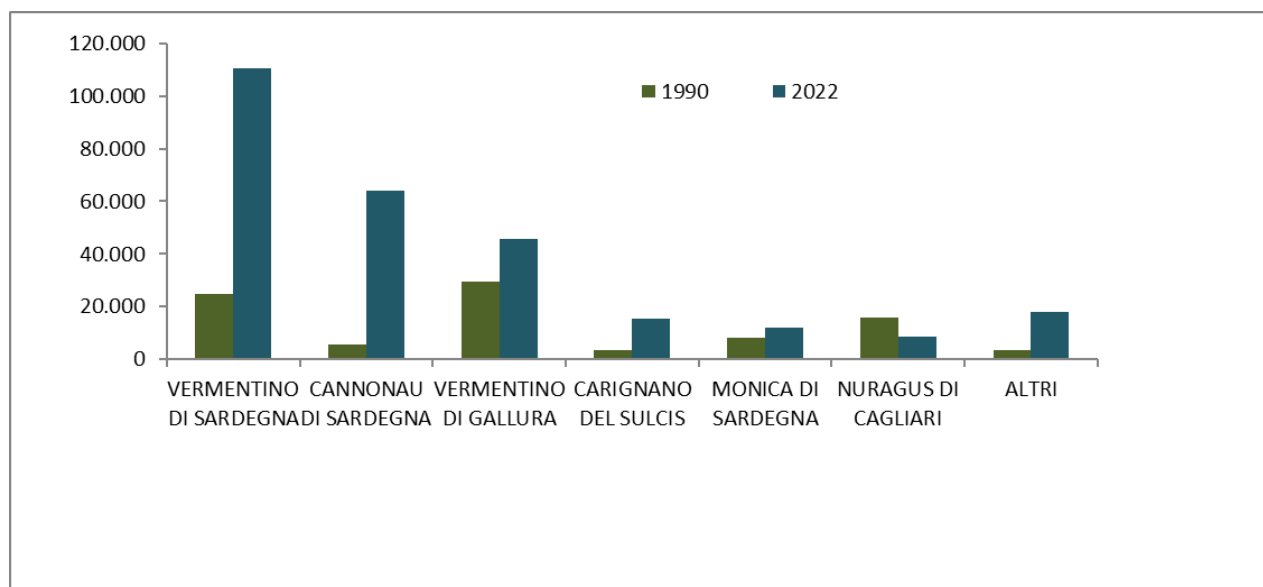

Fonti:

- elaborazioni Agenzia Laore su dati Agea e organismi di controllo (anno 2022).
- "Storia regionale della vite e del vino in Italia - Sardegna" di A. Vodret. Ed. UIV 2003 (anno 1990).

4.2.2 Dettaglio produzione cantine sociali

Tab. 35 - Storico produzione uva cantine sociali (.000 q.li)

	1971	1983	1993	2005	2015	2022
Cantine Sociali	1.640	2.095	832	574	393	384
Regione	2.641	3.589	1.906	1.415	725	733
Quota % produzione Cantine	62%	58%	44%	41%	54%	52%

La tabella evidenzia una progressiva riduzione dei quantitativi di uva conferiti alle cantine sociali a partire dai primi anni '80. Nel 2022 in Sardegna si contano 20 cantine sociali.

Fig. 46 - Storico produzione uva cantine sociali (.000 q.li)

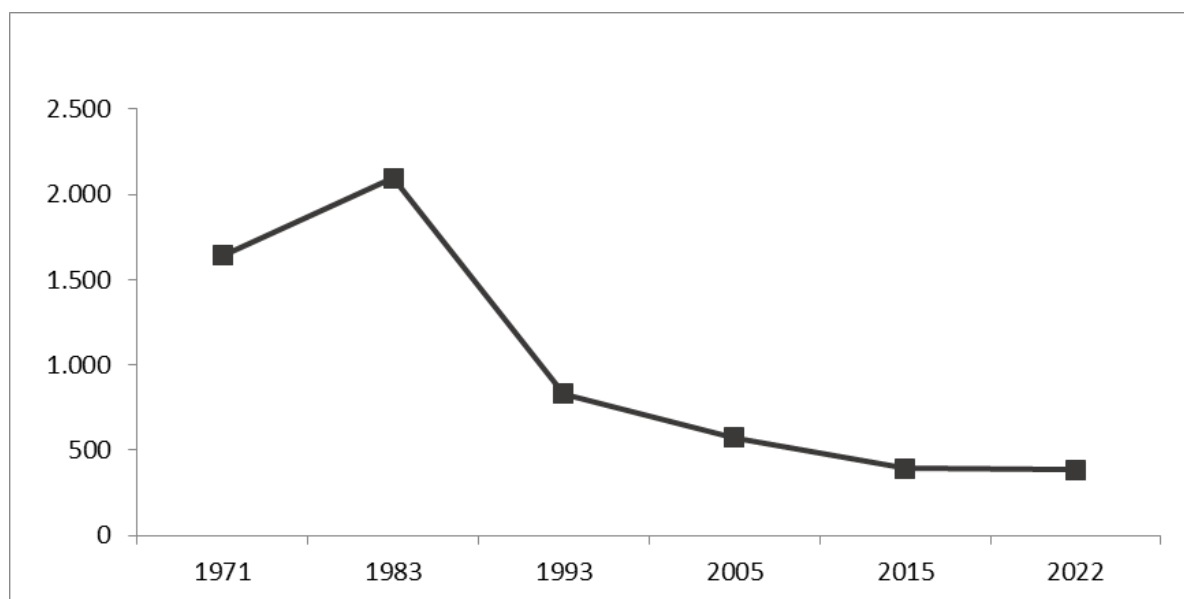

Nota:

Le cantine sociali erano 36 nel 1971, 38 nel 1983, 29 nel 1993, 20 nel 2022.

Fonti:

- "Storia regionale della vite e del vino in Italia - Sardegna" di A. Vodret. Ed. UIV 2003 (anni 1971, 1993).
- "Agroalimentare in Sardegna - Struttura, competitività e decisioni imprenditoriali" - Lorenzo Idda, Pubblicaz. n. 2421, P.F. Raisa, sottoprogetto 1 (anno 1983).
- elaborazioni Agenzia Laore Sardegna su dati Istat (2005) e Dichiarazioni di vendemmia e produzione (2015-2022).

LA FILIERA VITIVINICOLA
Rapporto di analisi 2022 - Scenario regionale -

Tab. 36 - Produzione uva e vino cantine sociali: anni 2010 – 2022

	2010	2011	2012	2013	2014	2015	2016	2017	2018	2019	2020	2021	2022
Uva (.000 q.li)	403	426	418	495	399	393	431	256	318	237	300	300	384
Vino (.000 hl)	305	335	315	383	306	328	331	197	242	190	242	228	293

Fig. 47 - Produzione uva e vino cantine sociali: anni 2005 - 2022

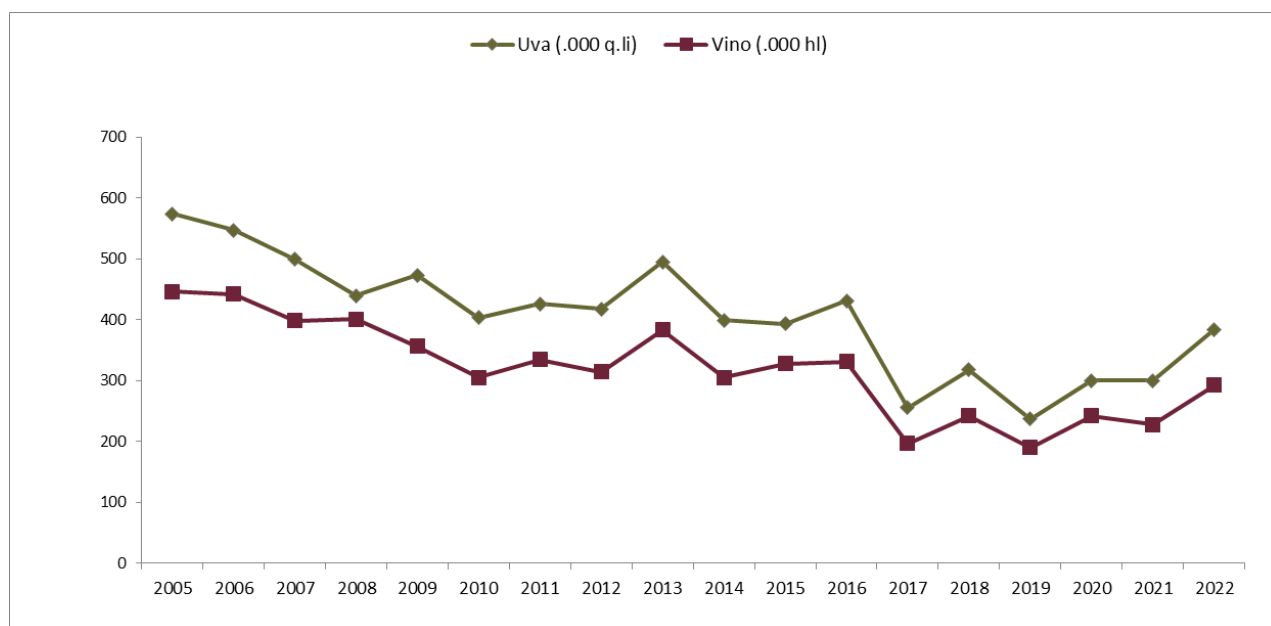

Fonte: elaborazioni Agenzia Laore Sardegna su dati Agea - Dichiarazioni di vendemmia e produzione.

LA FILIERA VITIVINICOLA
Rapporto di analisi 2022 - Scenario regionale -

Tab. 37 - Produzione uva cantine sociali per tipologia (q.li)

	Uva per Vino Comune		Uva per Vino Varietale		Uva per Vino IGP		Uva per Vino DOP		Totale
	bianca	nera	bianca	nera	bianca	nera	bianca	nera	
2005	60.712	71.825	279	3.139	22.765	100.543	157.314	157.644	574.221
2006	69.124	93.229	620	3.875	23.041	73.544	122.452	161.065	546.950
2007	46.765	79.873	38	2.680	10.920	63.824	139.031	156.366	499.497
2008	29.558	65.435	0	2.041	6.814	44.240	126.936	164.482	439.506
2009	32.894	70.733	126	94	6.796	63.739	144.388	154.309	473.079
2010	16.551	58.357	34	69	5.109	42.409	142.709	138.252	403.490
2011	19.996	63.046	0	0	6.412	35.599	149.798	151.081	425.931
2012	15.889	57.245	48	0	6.242	36.140	137.603	164.838	418.006
2013	38.539	78.708	0	0	8.053	39.502	175.735	154.884	495.421
2014	13.149	48.541	0	0	6.446	29.772	152.653	148.482	399.042
2015	16.446	57.123	2	0	6.763	35.703	152.944	124.010	392.992
2016	18.711	46.584	710	0	9.538	34.672	174.560	145.915	430.691
2017	3.998	19.660	473	0	5.914	21.558	99.102	105.167	255.872
2018	9.236	24.944	877	0	8.672	28.833	152.878	92.541	317.982
2019	3.042	18.892	723	0	7.498	28.696	79.491	98.311	236.653
2020	6.775	15.965	824	0	9.530	28.705	152.880	118.745	333.425
2021	4.065	18.007	803	0	9.581	33.247	116.702	117.845	300.250
2022	8.562	21.691	709	0	14.921	36.666	163.629	138.317	384.496

Tab. 38 - Produzione uva cantine sociali e raffronto con produzione regionale (q.li)

	Cantine	Regione	%
2009	473.079	722.467	65%
2010	403.490	677.850	60%
2011	425.931	672.837	63%
2012	418.006	677.844	62%
2013	495.420	803.453	62%
2014	399.042	653.774	61%
2015	392.992	724.525	54%
2016	430.691	771.573	56%
2017	255.872	470.888	54%
2018	317.982	579.206	55%
2019	236.653	495.449	48%
2020	333.425	636.681	52%
2021	300.250	601.377	50%
2022	384.496	733.415	52%

Fig. 48 - Produzione uva cantine sociali e raffronto con produzione regionale (.000 q.li)

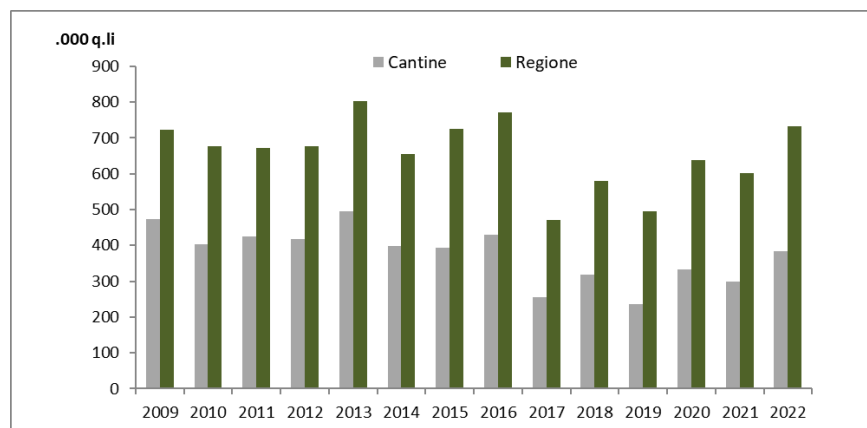

Fonte: elaborazioni Agenzia Laore Sardegna su dati Ageo - Dichiarazioni di vendemmia e produzione.

LA FILIERA VITIVINICOLA
Rapporto di analisi 2022 - Scenario regionale -

Tab. 39 - Produzione vino cantine sociali per tipologia (hl)

Anno	Vino Comune		Vino Varietale		Vino IGP		Vino DOP		Totale
	bianco	rosso	bianco	rosso	bianco	rosso	bianco	rosso	
2005	63.830	74.830	0	0	21.560	73.206	98.183	115.076	446.685
2006	62.263	78.848	0	0	19.030	69.426	85.856	126.774	442.197
2007	40.511	67.281	0	0	8.890	55.389	104.950	121.503	398.524
2008	72.172	64.599	0	0	6.103	40.350	95.815	121.501	400.540
2009	31.185	61.012	89	0	6.313	49.329	99.531	108.939	356.398
2010	16.797	48.327	44	799	5.053	32.642	101.625	99.992	305.279
2011	19.470	52.560	0	738	6.252	28.406	113.938	113.328	334.693
2012	15.077	46.880	0	0	6.390	28.857	99.444	118.050	314.699
2013	32.415	64.339	0	0	7.211	32.736	130.151	116.273	383.125
2014	13.115	41.432	0	0	5.730	23.492	111.587	110.158	305.513
2015	13.990	48.697	0	0	8.113	27.837	108.657	120.876	328.170
2016	18.689	39.827	399	0	9.349	27.679	128.177	107.359	331.480
2017	4.141	16.976	342	0	6.425	18.800	74.458	76.189	197.331
2018	10.801	23.270	332	0	6.464	24.004	111.612	65.279	241.763
2019	4.250	16.322	378	0	6.761	20.903	63.302	77.970	189.641
2020	5.774	15.077	513	0	9.670	20.018	104.548	86.811	242.410
2021	4.399	16.126	396	0	11.153	26.197	84.418	85.050	227.739
2022	8.702	20.235	504	0	15.365	27.517	120.083	100.154	292.560

Tab. 40 - Produzione vino cantine sociali e raffronto con produzione regionale (hl)

	Cantine	Regione	%
2009	356.398	580.218	61%
2010	305.279	510.945	60%
2011	334.693	523.295	64%
2012	314.699	509.729	62%
2013	383.125	612.462	63%
2014	305.513	496.137	62%
2015	328.170	547.261	60%
2016	331.480	597.195	56%
2017	197.331	353.788	56%
2018	241.763	434.328	56%
2019	189.641	363.602	52%
2020	242.410	475.000	51%
2021	227.739	449.430	51%
2022	292.560	546.399	54%

Fig. 49 - Produzione vino cantine sociali e raffronto con produzione regionale (.000 hl)

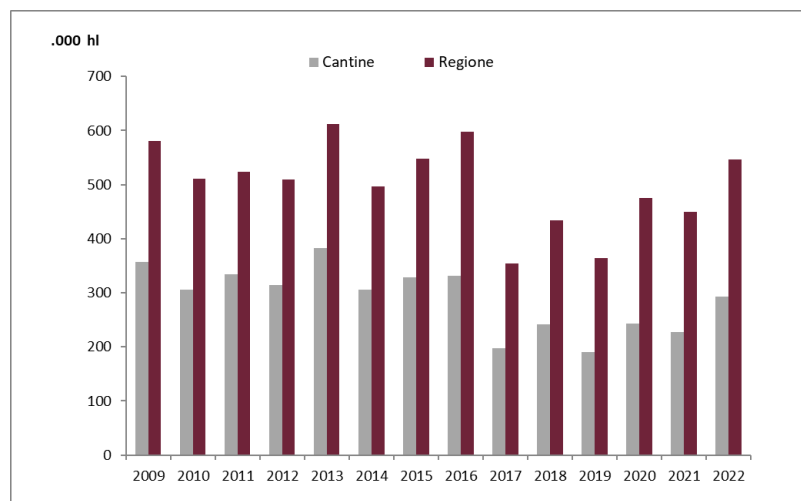

Fonte: elaborazioni Agenzia Laore Sardegna su dati Agea - Dichiarazioni di vendemmia e produzione.

LA FILIERA VITIVINICOLA
Rapporto di analisi 2022 - Scenario regionale -

4.2.3 Giacenze

Tab. 41 - Giacenze vino: anni 2014 - 2023 (hl)

	2014	2015	2016	2017	2018	2019	2020	2021	2022	2023
Vino Comune, Varietale, IGP	332.530	233.798	240.658	121.921	304.455	183.863	210.088	203.250	220.631	230.206
Vini DOC/DOCG	465.500	378.944	482.625	212.165	96.080	273.665	279.429	319.844	331.684	381.315
Totale	798.030	612.742	723.283	334.086	400.534	457.528	489.517	523.094	552.316	611.521

Fig. 50- Andamento giacenze: anni 2004 - 2023 (hl)

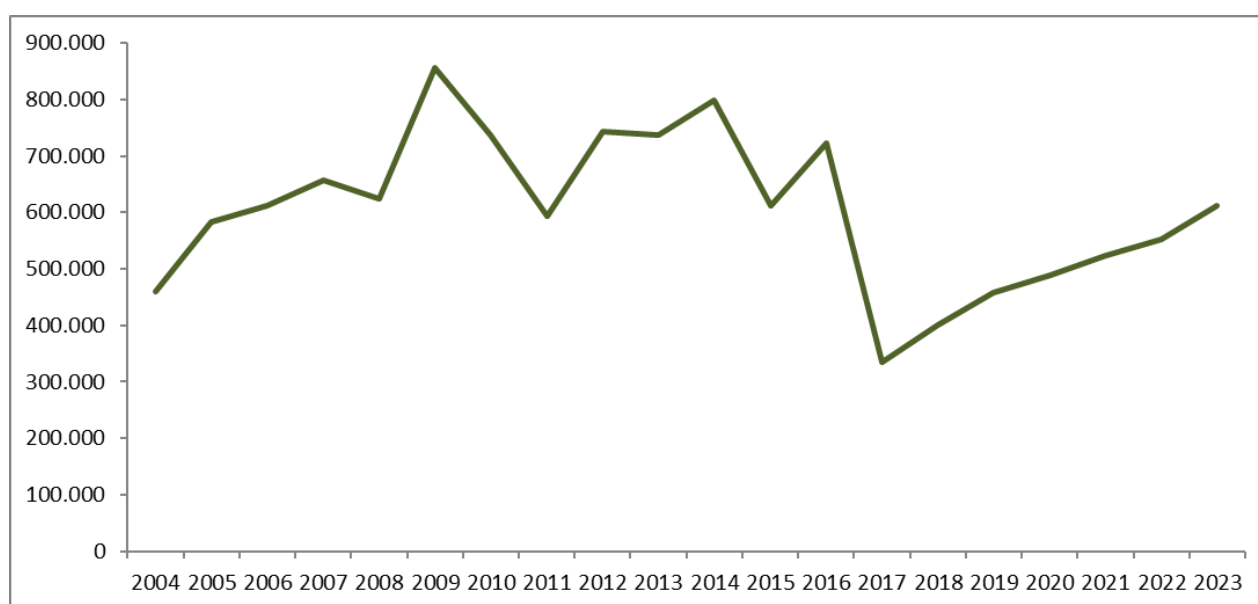

Fonte: elaborazioni Agenzia Laore Sardegna su dati Sian (2004-2018) e ICQRF, Bollettini "Cantina Italia" n. 14 del 31 luglio 2018 e 2019, n. 23 del 29 luglio 2020 e n. 8 del 31 luglio 2022 e 2023.

Tab. 42 - Dettaglio provinciale giacenze: anno 2023 (hl)

	Vini Dop	Vini Igp	Vini comuni	Vini varietali	Totale
SS	133.837	26.219	23.472	1.670	185.198
NU	55.201	13.247	14.373	223	83.044
CA	143.370	58.563	53.502	546	255.981
OR	22.581	14.793	13.447	65	50.886
OT	14.878	4.439	943	3	20.263
OG	1.173	195	186	-	1.554
VS	170	297	4	-	470
CI	1.929	357	73	-	2.360
SU	8.176	3.053	534	-	11.764
SARDEGNA	381.315	121.164	106.534	2.507	611.521

Fonte: elaborazioni Agenzia Laore Sardegna su dati ICQRF, Bollettino "Cantina Italia" n. 8 del 31 luglio 2023.

Nota: le giacenze di mosti alla stessa data del 31 luglio 2023 erano di 1.188 hl; i vini nuovi ancora in fermentazione 133 hl.

LA FILIERA VITIVINICOLA
Rapporto di analisi 2022 - Scenario regionale -

Tab. 43 - Dettaglio giacenze singole DOP e IGP: anno 2023 (hl)

Denominazione	Imbottigliato senza etichetta in hl	Imbottigliato confezionato in hl	Sfuso in hl	Totale in hl
CANNONAU DI SARDEGNA	2.470	18.685	123.007	144.162
ISOLA DEI NURAGHI	3.266	18.451	75.342	97.059
VERMENTINO DI SARDEGNA	2.284	16.054	53.369	71.707
VERMENTINO DI GALLURA	1.231	10.429	34.256	45.916
CARIGNANO DEL SULCIS	2.898	6.758	34.692	44.347
MONICA DI SARDEGNA	338	2.208	25.269	27.814
ALGHERO	1.910	2.405	20.641	24.956
OGLIASTRA	0	105	8.529	8.634
NURAGUS DI CAGLIARI	162	1.616	6.223	8.000
COLLI DEL LIMBARA	380	1.878	5.447	7.706
MANDROLISAI	175	1.016	4.168	5.359
NASCO DI CAGLIARI	1	361	3.568	3.930
VERNACCIA DI ORISTANO	41	185	3.681	3.907
ROMANGIA	0	357	1.863	2.220
CAGLIARI	17	282	1.742	2.041
MOSCATO DI SARDEGNA	34	427	1.274	1.735
SARDEGNA SEMIDANO	12	194	711	918
MARMILLA	32	243	400	675
SIBIOLA	65	108	432	605
MALVASIA DI BOSA	52	117	352	521
THARROS	78	417	10	506
MOSCATO DI SORSO SENNORI	0	16	280	297
GIRO' DI CAGLIARI		2	50	51

Fonte: elaborazioni Agenzia Laore Sardegna su dati ICQRF, Bollettino "Cantina Italia" n. 8 del 31 luglio 2023.

4.3 Valore economico e scambi commerciali

Tab. 44 – Valore economico produzione Vino in Sardegna a prezzi correnti: anni 2017-2022

	2017	2018	2019	2020	2021	2022
Prodotti vitivinicoli	71.258	145.575	126.643	133.922	143.249	183.695
Uva da tavola	1.933	2.250	1.587	1.542	1.748	1.533
Uva da vino venduta	3.746	4.268	3.749	3.837	4.356	4.508
Vino	61.171	133.955	116.365	123.451	131.815	172.020
Coltivazioni agricole (produzione vegetale)	730.412	750.556	717.951	672.645	710.904	955.748

Fig. 51- Storico valore economico produzione vino in Sardegna e in Italia (.000 euro): anni 2017 - 2022

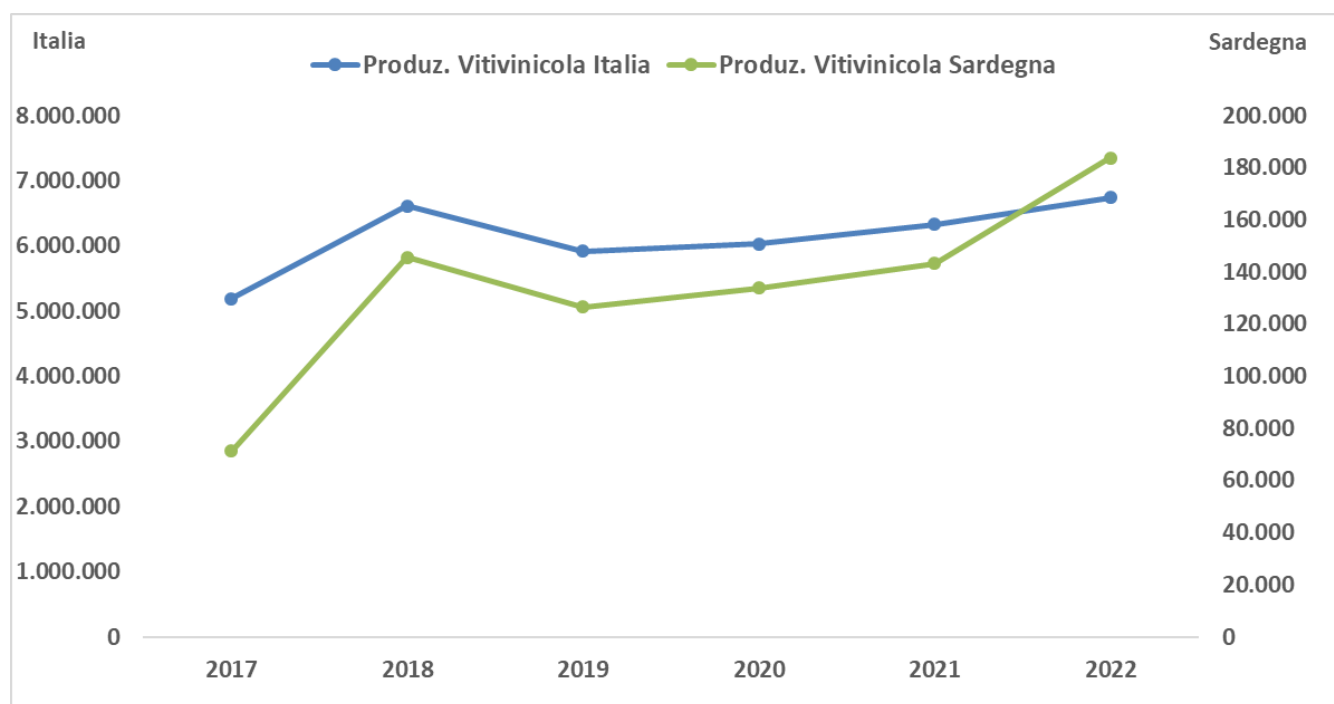

Nota: Nel grafico sopra sono riportati i valori in migliaia di Euro della produzione vino in Sardegna e in Italia "a prezzi correnti".

Fonte: elaborazioni Servizio della Statistica regionale su dati Istat.

LA FILIERA VITIVINICOLA
Rapporto di analisi 2022 - Scenario regionale -

Tab. 45 – valore export vino dalla Sardegna (.000 Euro): anni 2014-2022

	2014	2015	2016	2017	2018	2019	2020	2021	2022
	23.602	22.507	23.823	23.431	22.916	23.545	21.892	26.813	28.706

Fig. 52 – Valore export vino dalla Sardegna: anni 2005-2022 (.000 €)

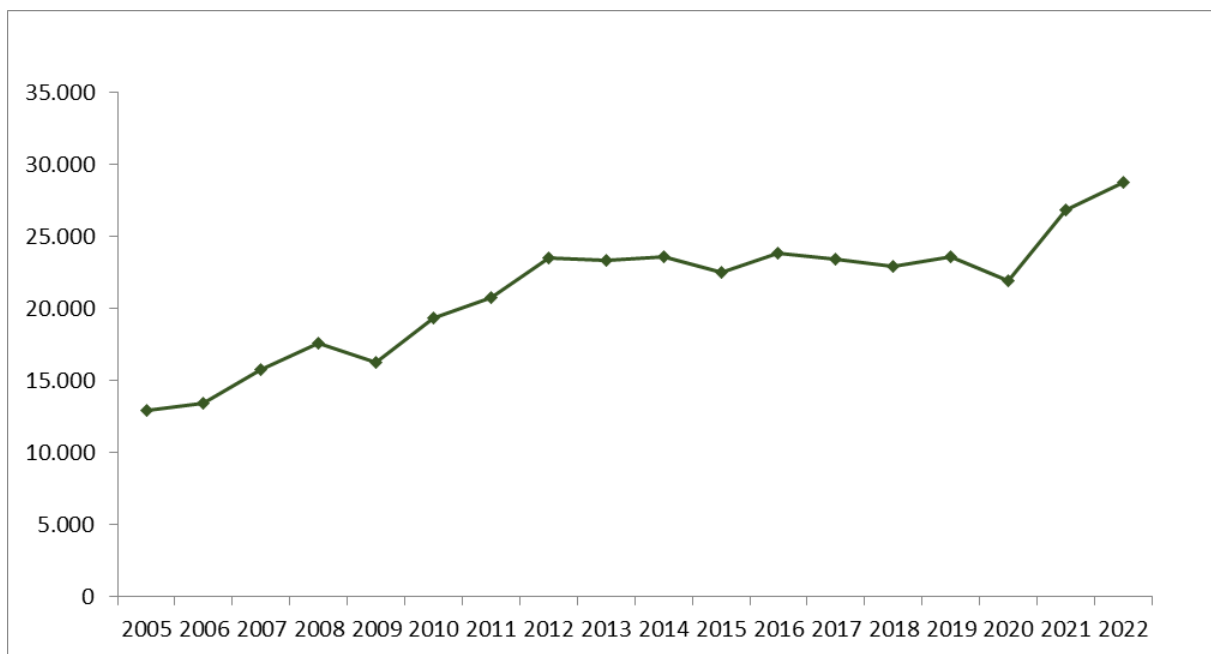

Fonte: elaborazioni Agenzia Laore Sardegna su dati Istat.

LA FILIERA VITIVINICOLA
Rapporto di analisi 2022 - Scenario regionale -

Tab. 46 – Valore export “Bevande” dalla Sardegna per continente: anni 2020-2022 (Euro)

	2020	2021	2022
EUROPA	13.246.013	15.461.953	16.402.333
Ue 27 post Brexit	8.881.536	9.630.783	10.831.955
Paesi europei non Ue	4.364.477	5.831.170	5.570.378
AMERICA	6.040.009	8.469.474	8.751.137
America settentrionale	5.972.573	8.328.085	8.525.579
America centro-meridionale	67.436	141.389	225.558
ASIA	2.187.794	2.247.462	2.844.396
OCEANIA	406.670	574.126	683.011
AFRICA	11.896	60.290	24.404
MONDO	21.892.382	26.813.305	28.705.281

Nota: in relazione all’export, la voce vino incide per il 94/95 % circa su quella complessiva delle bevande.

Fig. 53 – Ripartizione percentuale valore export bevande dalla Sardegna: anno 2022

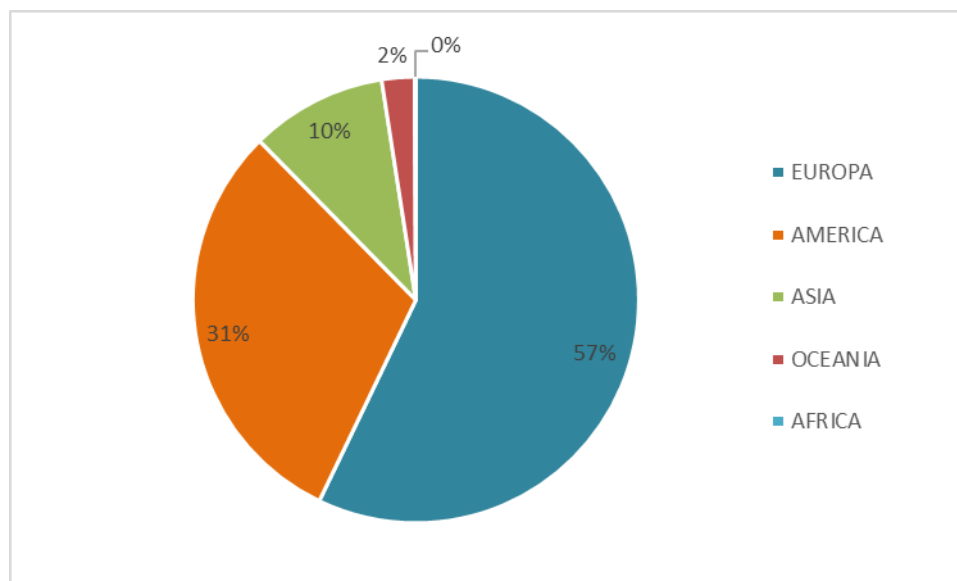

Fonte: elaborazioni Agenzia Laore Sardegna su dati Istat

LA FILIERA VITIVINICOLA
Rapporto di analisi 2022 - Scenario regionale -

Tab. 47 – Valore export “Bevande” dalla Sardegna verso i principali paesi: anni 2020-2022 (Euro)

PAESI	2020	2021	2022
Stati Uniti	4.463.908	7.208.593	7.473.047
Germania	5.390.456	5.758.324	6.100.312
Svizzera	3.250.467	4.107.800	4.009.622
Giappone	1.440.029	1.130.332	1.788.821
Regno Unito	857.339	1.382.062	1.318.522
Francia	562.197	694.435	1.058.728
Canada	1.508.665	1.119.492	1.052.532
Belgio	585.685	825.317	886.121
Paesi Bassi	568.852	675.915	848.025
Australia	329.111	546.709	647.879
Cina	249.960	467.325	410.403
Danimarca	343.748	179.096	370.080
Austria	254.227	237.071	262.715
Svezia	181.262	185.179	250.643
Spagna	119.040	189.636	222.364
Corea del Sud	128.458	199.240	157.210
Hong Kong	114.705	208.341	148.158
Cechia	114.323	135.100	135.897
Norvegia	151.758	141.952	95.297
Portogallo	308.720	86.691	91.837
Thailandia	24.034	29.501	87.006
Malta	38.040	57.287	86.465
Bulgaria	28.613	53.293	77.770
Lussemburgo	77.043	62.789	77.585
Polonia	61.718	131.348	76.862
Singapore	55.137	60.768	76.836
Russia	33.608	102.394	74.258
Panama	16.079	31.454	64.088
Lettonia	44.277	104.629	57.380
Taiwan	88.125	65.183	52.567
Brasile	n.d.	60.941	51.553
Slovacchia	38.532	36.207	50.701
Altri	464.266	538.901	543.997
Mondo	21.892.382	26.813.305	28.705.281

Fig. 54 – Ripartizione percentuale valore export bevande dalla Sardegna nei principali paesi: anno 2022

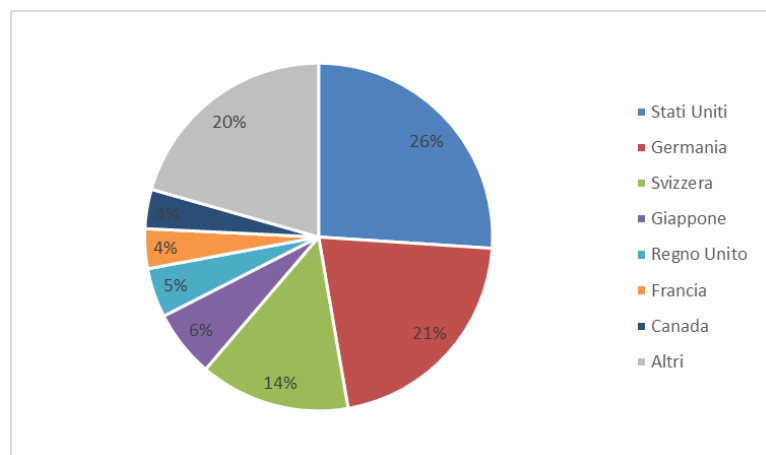

Fonte: elaborazioni Agenzia Laore Sardegna su dati Istat.

Nota: in relazione all'export, la voce "vino" incide per il 94/95 % circa su quella complessiva delle "bevande".

4.4 VENDITE NELLA GRANDE DISTRIBUZIONE ORGANIZZATA (GDO)

4.4.1 Vendite vini sardi nella GDO Italia (Ipermercati, Supermercati, Liberi Servizi e Discount)

Nota: la sezione 4.4 del Report contiene elaborazioni dell'Agenzia Laore Sardegna su dati The Nielsen Company s.r.l.

I canali di vendita della GDO presi in considerazione sono i seguenti:

Ipermercato: struttura con un'area di vendita al dettaglio superiore ai 2.500 mq.

Supermercato: struttura con un'area di vendita al dettaglio che va dai 400 mq ai 2.499 mq.

Libero Servizio: struttura con un'area di vendita al dettaglio che va dai 100 mq ai 399 mq.

Discount: struttura in cui l'assortimento non prevede la presenza di prodotti di marca.

Tab. 48 – Volume vendite vini sardi nei principali canali della GDO (lt)

	2016	2017	2018	2019	2020
Ipermercati	4.409.068	4.408.252	4.161.451	4.165.066	3.652.028
Supermercati	5.366.659	5.686.018	5.200.342	5.303.725	5.122.065
Liberi Servizi	2.192.422	1.962.563	1.667.902	1.611.659	1.568.854
Discount	3.219.422	2.783.070	2.670.447	2.502.158	1.784.734
Totale Italia	15.187.570	14.839.902	13.700.142	13.582.608	12.127.680

Tab. 49 – Valore vendite vini sardi nei principali canali della GDO (Euro)

	2016	2017	2018	2019	2020
Ipermercati	22.006.350	22.639.028	22.353.775	23.211.721	21.394.468
Supermercati	30.338.671	33.032.126	32.674.601	34.627.366	36.152.630
Liberi Servizi	12.882.466	11.772.371	10.850.744	10.940.317	11.449.579
Discount	11.257.814	10.115.276	9.964.965	9.635.985	7.106.680
Totale Italia	76.485.301	77.558.801	75.844.085	78.415.388	76.103.357

Fonte: elaborazione Agenzia Laore Sardegna su dati The Nielsen Company s.r.l.

LA FILIERA VITIVINICOLA
Rapporto di analisi 2022 - Scenario regionale -

Tab. 50 - Volume vendite principali vini a denominazione sardi nella GDO: anni 2016 – 2020 (lt)

	2016	2017	2018	2019	2020
Vermentino di Sardegna	5.475.035	5.285.710	4.700.982	4.700.983	4.700.984
Vermentino di Gallura	1.320.038	1.347.771	971.944	1.272.858	839.357
Cannonau di Sardegna	3.654.571	3.813.067	3.822.822	3.530.619	2.984.643
Carignano del Sulcis	653.350	693.964	548.591	559.455	489.443
Monica di Sardegna	995.074	834.615	801.531	730.271	675.365
Nuragus di Cagliari	620.031	473.807	492.144	359.271	330.564
Altri	2.469.473	2.390.968	2.362.129	2.428.906	2.106.990
Totale	15.187.570	14.839.902	13.700.142	13.582.362	12.127.345

Fig. 55 – Ripartizione percentuale volume vendite principali vini a denominazione sardi nella GDO: anno 2020

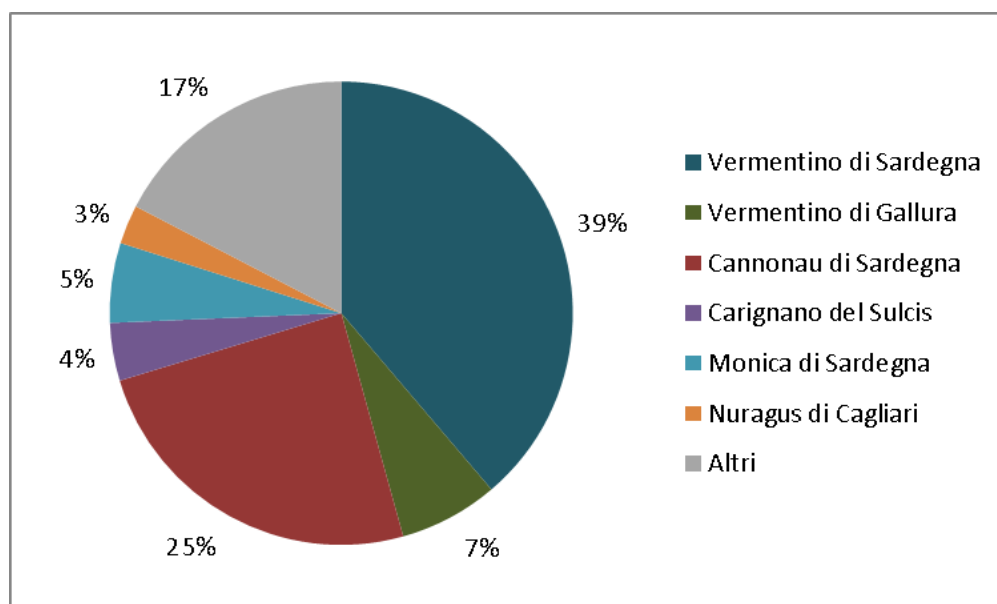

Fonte: elaborazione Agenzia Laore Sardegna su dati The Nielsen Company s.r.l.

LA FILIERA VITIVINICOLA
Rapporto di analisi 2022 - Scenario regionale -

Tab. 51 – Valore vendite principali vini a denominazione sardi nella GDO: anni 2016-2020 (€)

	2016	2017	2018	2019	2020
Vermentino di Sardegna	27.711.371	27.685.051	25.987.589	27.126.483	26.210.010
Vermentino di Gallura	7.180.554	7.578.499	6.135.075	7.483.825	6.095.739
Cannonau di Sardegna	18.087.027	19.296.268	20.170.422	19.749.094	17.790.065
Carignano del Sulcis	4.343.565	4.651.880	4.109.489	4.356.528	4.541.898
Monica di Sardegna	4.052.779	3.611.188	3.725.521	3.589.024	3.470.514
Nuragus di Cagliari	2.125.146	1.719.063	1.902.707	1.507.405	1.443.412
Altri	12.984.860	13.016.853	13.813.282	14.603.030	16.551.719
Totale	76.485.301	77.558.801	75.844.085	78.415.388	76.103.357

Fig. 56 – Ripartizione percentuale valore vendite principali vini a denominazione sardi nella GDO: anno 2020

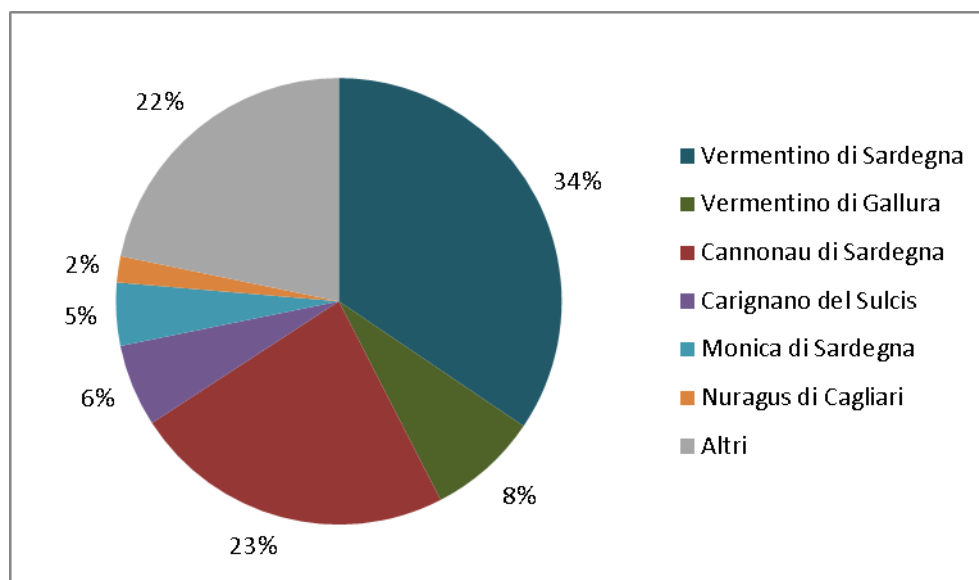

Fonte: elaborazione Agenzia Laore Sardegna su dati The Nielsen Company s.r.l.

LA FILIERA VITIVINICOLA
Rapporto di analisi 2022 - Scenario regionale -

Tab. 52 - Prezzo medio principali vini a denominazione sardi nella GDO (€/lt)

	2016	2017	2018	2019	2020
Vermentino di Sardegna	5,06	5,24	5,53	5,77	5,58
Vermentino di Gallura	5,44	5,62	6,31	5,88	7,26
Cannonau di Sardegna	4,95	5,06	5,28	5,59	5,96
Carignano del Sulcis	6,65	6,70	7,49	7,79	9,28
Monica di Sardegna	4,07	4,33	4,65	4,91	5,14
Nuragus di Cagliari	3,43	3,63	3,87	4,20	4,37
Altri	5,26	5,44	5,85	6,01	7,86
Totale	5,04	5,23	5,53	5,77	5,58

Fig. 57 - Prezzo medio anno 2020 e variazione rispetto al 2016

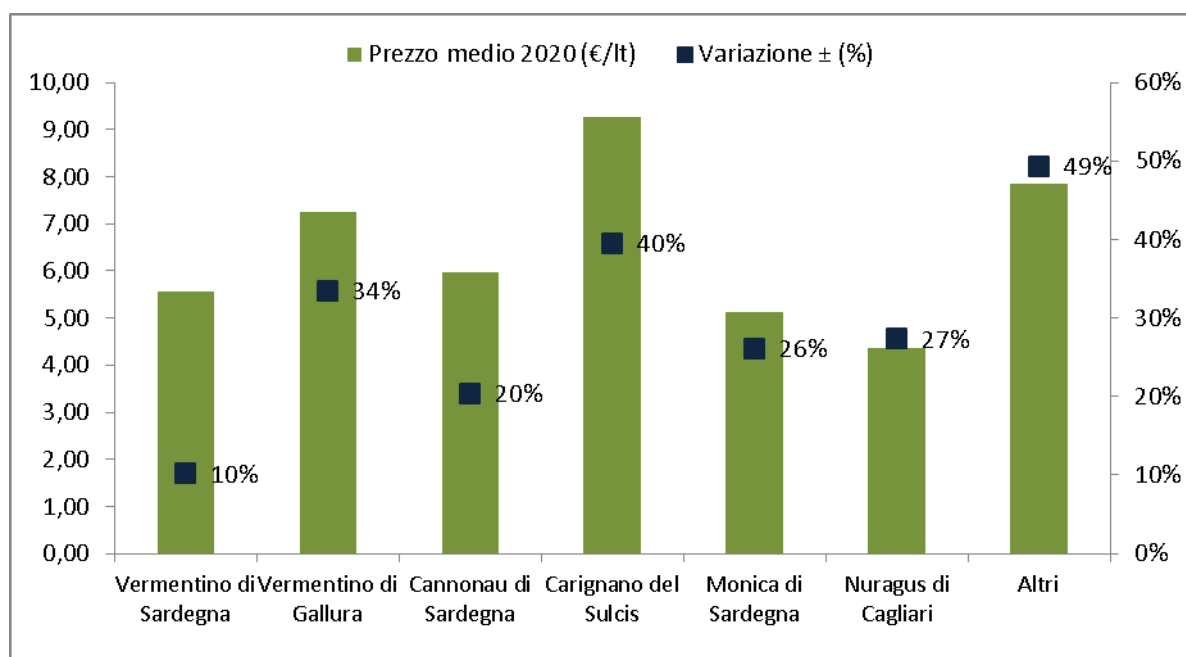

Fonte: elaborazione Agenzia Laore Sardegna su dati The Nielsen Company s.r.l.

4.4.2 Vendite vini sardi nella GDO: dettaglio per regione (Ipermercati e Supermercati)

Tab. 53 - Volume vendite principali vini a denominazione sardi per regione (lt)

	2016	2017	2018	2019	2020
Sardegna	3.246.979	3.280.904	3.351.821	3.396.375	3.279.231
Lombardia	2.837.279	2.823.954	2.577.391	2.586.393	2.370.850
Lazio	1.245.348	1.386.827	1.035.811	1.066.065	929.857
Piemonte	628.494	637.692	609.324	630.267	563.350
Toscana	610.334	641.866	601.479	596.520	519.576
Emilia Romagna	395.558	451.013	416.431	407.506	394.585
Liguria	257.719	254.491	260.946	261.862	237.191
Veneto	128.165	138.285	128.490	133.564	136.594
Campania	91.757	106.213	87.015	84.002	74.108
Umbria	58.813	67.566	61.273	66.799	55.927
Marche	65.788	66.842	52.094	53.063	45.949
Friuli V.G.	30.226	33.975	28.945	33.944	32.437
Trentino A.A.	24.237	25.770	27.401	36.316	29.125
Puglia	57.109	67.087	31.641	29.013	27.356
Calabria	25.020	30.892	25.768	23.417	22.850
Val D'Aosta	18.707	19.730	18.951	19.662	17.229
Sicilia	22.477	23.393	17.548	17.187	16.479
Abruzzo	22.961	27.212	22.439	19.198	15.165
Basilicata	5.427	6.331	3.776	4.061	3.325
Molise	3.871	4.823	3.822	4.060	3.267
Totale Italia	9.776.270	10.094.864	9.362.364	9.469.272	8.774.452

Fig. 58 – Ripartizione percentuale volume vendite principali Doc sarde per regione: anno 2020

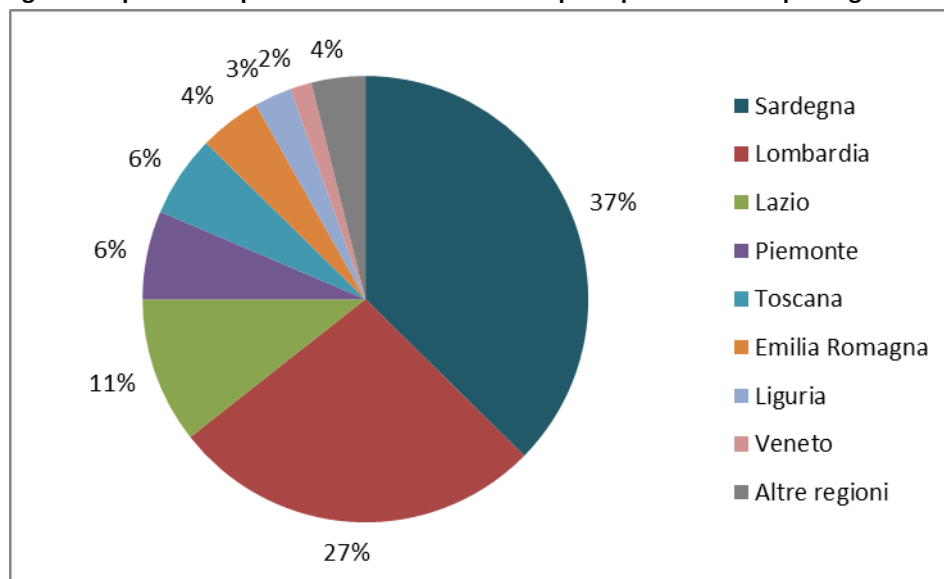

Fonte: elaborazione Agenzia Laore Sardegna su dati The Nielsen Company s.r.l.

LA FILIERA VITIVINICOLA
Rapporto di analisi 2022 - Scenario regionale -

Tab. 54 - Valore vendite principali vini a denominazione sardi per regione (€)

	2016	2017	2018	2019	2020
Sardegna	19.761.832	20.985.688	23.083.167	24.805.900	25.743.344
Lombardia	13.129.522	13.408.976	12.719.672	13.006.542	12.574.784
Lazio	6.758.176	7.563.329	6.092.182	6.440.736	6.153.896
Piemonte	3.090.653	3.221.197	3.171.070	3.330.451	3.192.502
Toscana	2.944.647	3.165.152	3.140.168	3.230.187	2.975.064
Emilia Romagna	2.098.544	2.399.182	2.286.615	2.317.743	2.370.794
Liguria	1.418.899	1.424.781	1.487.480	1.523.942	1.477.389
Veneto	731.491	794.367	777.388	813.159	864.132
Campania	508.243	596.789	510.988	510.898	478.310
Umbria	339.893	391.264	377.522	414.179	370.316
Marche	350.829	358.941	303.612	320.363	294.711
Friuli V.G.	187.236	201.483	184.138	214.475	214.978
Trentino A.A.	160.101	165.512	176.893	219.031	188.918
Puglia	307.504	368.635	174.770	162.303	160.992
Calabria	145.684	173.720	148.800	134.612	129.808
Val D'Aosta	111.960	121.298	120.445	127.252	117.772
Abruzzo	129.654	149.570	131.989	119.663	102.132
Sicilia	118.950	120.117	97.957	99.745	96.321
Basilicata	30.705	35.824	23.359	26.095	21.831
Molise	20.597	25.409	20.401	21.837	18.921
Totale Italia	52.345.121	55.671.231	55.028.613	57.839.112	57.546.915

Fig. 59 – Ripartizione percentuale valore vendite principali Doc sarde per regione: anno 2020

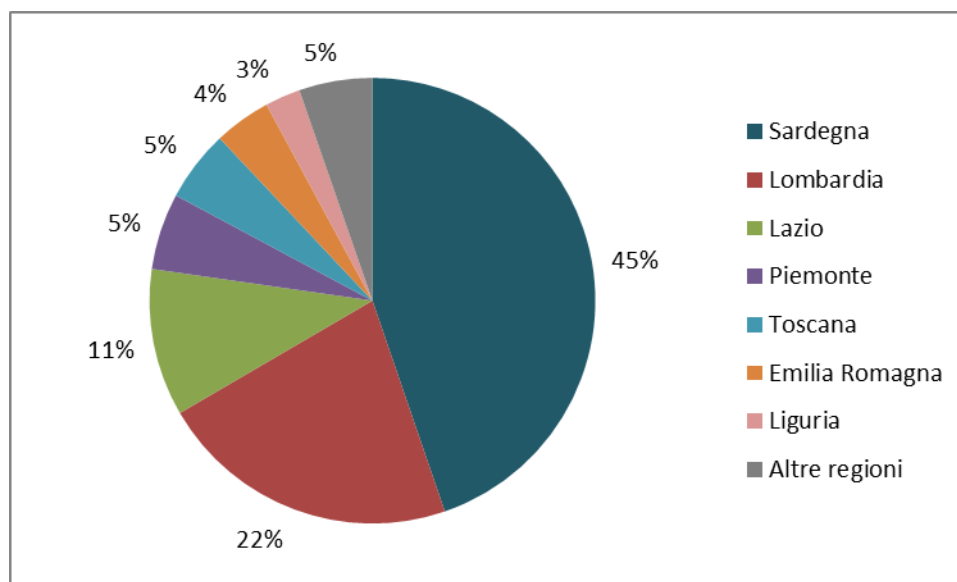

Fonte: elaborazione Agenzia Laore Sardegna su dati The Nielsen Company s.r.l

LA FILIERA VITIVINICOLA
Rapporto di analisi 2022 - Scenario regionale -

Tab. 55 – Incidenza percentuale della pressione promozionale sul volume venduto

	Pressione promozionale				
	2016	2017	2018	2019	2020
Lombardia	74%	73%	71%	72%	67%
Toscana	69%	68%	66%	66%	59%
Emilia Romagna	66%	66%	61%	60%	51%
Piemonte	59%	58%	54%	55%	50%
Liguria	55%	52%	52%	50%	42%
Lazio	42%	43%	41%	42%	36%
Sicilia	18%	26%	20%	27%	34%
Sardegna	36%	36%	33%	36%	33%
Puglia	44%	45%	37%	34%	33%
Val D'Aosta	46%	42%	38%	36%	32%
Umbria	49%	50%	43%	48%	32%
Marche	47%	48%	41%	42%	30%
Trentino A.A.	29%	22%	23%	37%	29%
Calabria	48%	53%	45%	39%	28%
Veneto	39%	36%	32%	36%	27%
Friuli V.G.	36%	31%	26%	35%	25%
Abruzzo	41%	41%	29%	32%	23%
Basilicata	36%	40%	35%	37%	23%
Molise	37%	34%	24%	30%	21%
Campania	46%	45%	33%	25%	18%

Fonte: elaborazione Agenzia Laore Sardegna su dati The Nielsen Company s.r.l

LA FILIERA VITIVINICOLA
Rapporto di analisi 2022 - Scenario regionale -

Tab. 56 – Incidenza della pressione promozionale sul prezzo medio: anno 2020

	Prezzo medio (€/lt)	Prezzo medio No Promo (€/lt)	Prezzo medio Promo (€/lt)	Pressione Promozionale
Lombardia	5,30	6,98	4,49	67%
Toscana	5,73	7,28	4,65	59%
Emilia Romagna	6,01	7,27	4,79	51%
Piemonte	5,67	6,66	4,69	50%
Liguria	6,23	6,93	5,28	42%
Lazio	6,62	7,37	5,26	36%
Sicilia	5,84	6,45	4,69	34%
Sardegna	7,85	8,86	5,82	33%
Puglia	5,89	6,27	5,09	33%
Val D'Aosta	6,84	7,42	5,62	32%
Umbria	6,62	7,08	5,64	32%
Marche	6,41	6,91	5,24	30%
Trentino A.A.	6,49	6,94	5,40	29%
Calabria	5,68	6,07	4,67	28%
Veneto	6,33	6,81	4,98	27%
Friuli V.G.	6,63	7,02	5,46	25%
Abruzzo	6,73	7,18	5,26	23%
Basilicata	6,57	6,98	5,17	23%
Molise	5,79	6,14	4,47	21%
Campania	6,45	6,72	5,22	18%

N.B.: La pressione promozionale indica l'incidenza delle vendite promozionali sul volume totale delle vendite.

Fonte: elaborazione Agenzia Laore Sardegna su dati The Nielsen Company s.r.l.

LA FILIERA VITIVINICOLA
Rapporto di analisi 2022 - Scenario regionale -

Tab. 57 - Incidenza della pressione promozionale sul volume vendite: anno 2020 (It)

	Totale	Promo	No Promo
Lombardia	2.370.850	1.597.311	773.539
Toscana	519.576	307.003	212.572
Emilia Romagna	394.585	200.806	193.779
Piemonte	563.350	282.846	280.505
Liguria	237.191	100.458	136.733
Lazio	929.857	330.180	599.677
Sicilia	16.479	5.668	10.811
Sardegna	3.279.231	1.090.862	2.188.369
Puglia	27.356	8.986	18.370
Val D'Aosta	17.229	5.597	11.632
Umbria	55.927	17.751	38.176
Marche	45.949	13.708	32.241
Trentino A.A.	29.125	8.552	20.574
Calabria	22.850	6.289	16.561
Veneto	136.594	36.344	100.250
Friuli V.G.	32.437	8.119	24.318
Abruzzo	15.165	3.552	11.613
Basilicata	3.325	758	2.567
Molise	3.267	691	2.576
Campania	74.108	13.145	60.964
Totale Italia	8.774.452	4.038.626	4.735.826

Fig. 60 - Volume vendite vini sardi e incidenza della pressione promozionale nelle principali regioni italiane (It)

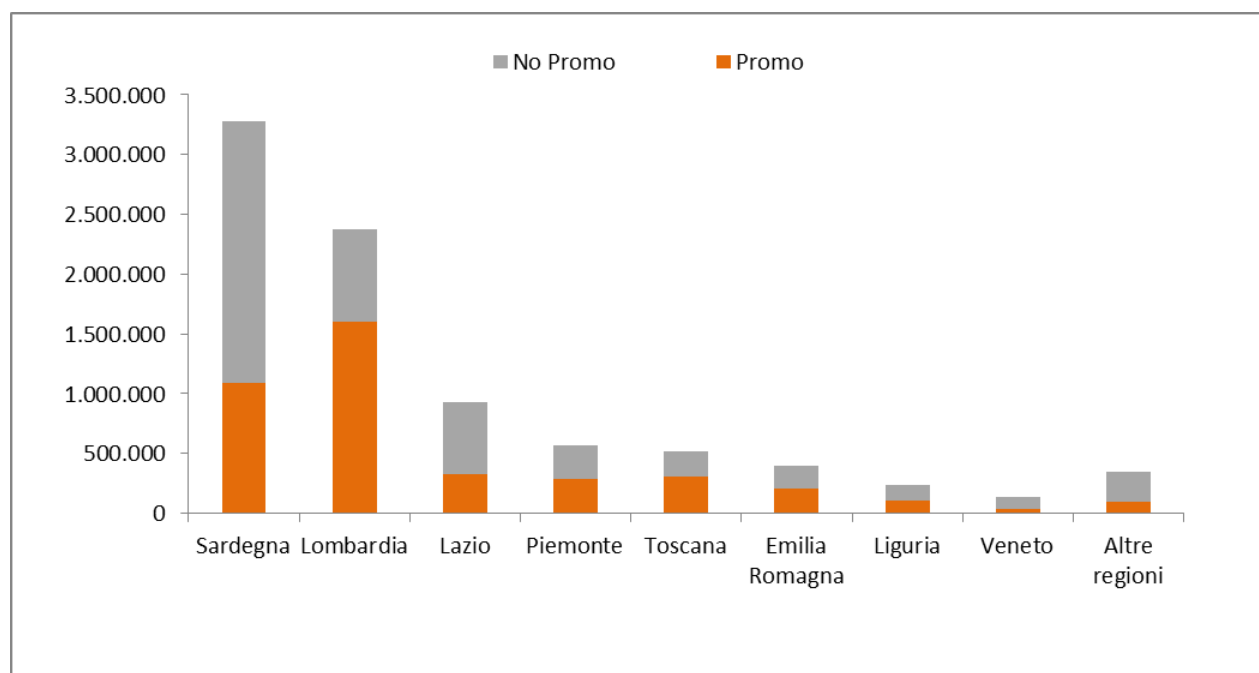

Fonte: elaborazione Agenzia Laore Sardegna su dati The Nielsen Company s.r.l.

4.4.3 Dettaglio vendite nella GDO Sardegna (Ipermercati e Supermercati)

Tab. 58 – Volume vini sardi venduti in Sardegna (lt)

	2016	2017	2018	2019	2020
Vermentino di Sardegna	631.435	661.155	594.709	630.873	555.139
Vermentino di Gallura	170.096	189.284	172.840	179.718	192.296
Cannonau di Sardegna	680.971	694.331	768.078	788.581	714.585
Carignano del Sulcis	186.249	211.860	205.653	235.233	266.294
Monica di Sardegna	277.935	278.217	310.921	274.874	237.263
Nuragus di Cagliari	118.630	109.226	122.600	90.811	82.925
Altri	1.181.664	1.136.831	1.177.022	1.196.286	1.230.730
Totale Sardegna	3.246.979	3.280.904	3.351.821	3.396.375	3.279.231

Fig. 61 – Volume vini sardi venduti in Sardegna: anno 2020

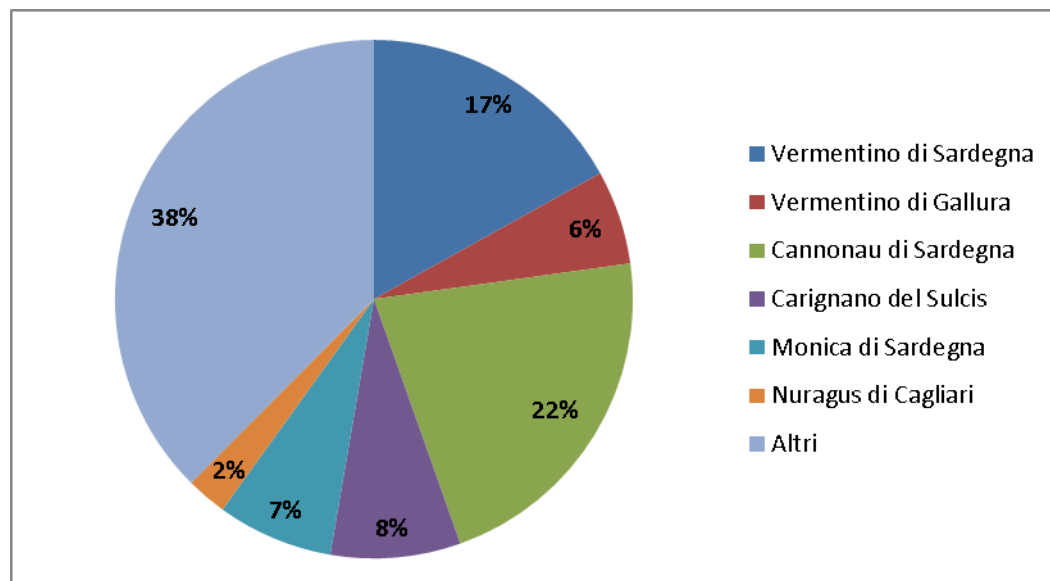

Fonte: elaborazione Agenzia Laore Sardegna su dati The Nielsen Company s.r.l.

LA FILIERA VITIVINICOLA
Rapporto di analisi 2022 - Scenario regionale -

Tab. 59 – Valore vini sardi venduti in Sardegna (€)

	2016	2017	2018	2019	2020
Vermentino di Sardegna	3.995.846	4.309.510	4.286.200	4.700.966	4.546.817
Vermentino di Gallura	1.290.889	1.445.167	1.505.839	1.606.485	1.878.489
Cannonau di Sardegna	4.308.678	4.539.343	5.302.786	5.769.600	5.480.113
Carignano del Sulcis	1.867.472	2.110.800	2.179.585	2.489.171	2.917.594
Monica di Sardegna	1.460.221	1.514.794	1.747.928	1.708.893	1.574.138
Nuragus di Cagliari	560.031	550.810	690.313	580.474	537.820
Altri	6.278.695	6.515.263	7.370.517	7.950.313	8.808.373
Totale Sardegna	19.761.832	20.985.688	23.083.167	24.805.900	25.743.344

Fig. 62 – Valore vini sardi venduti in Sardegna: anno 2020

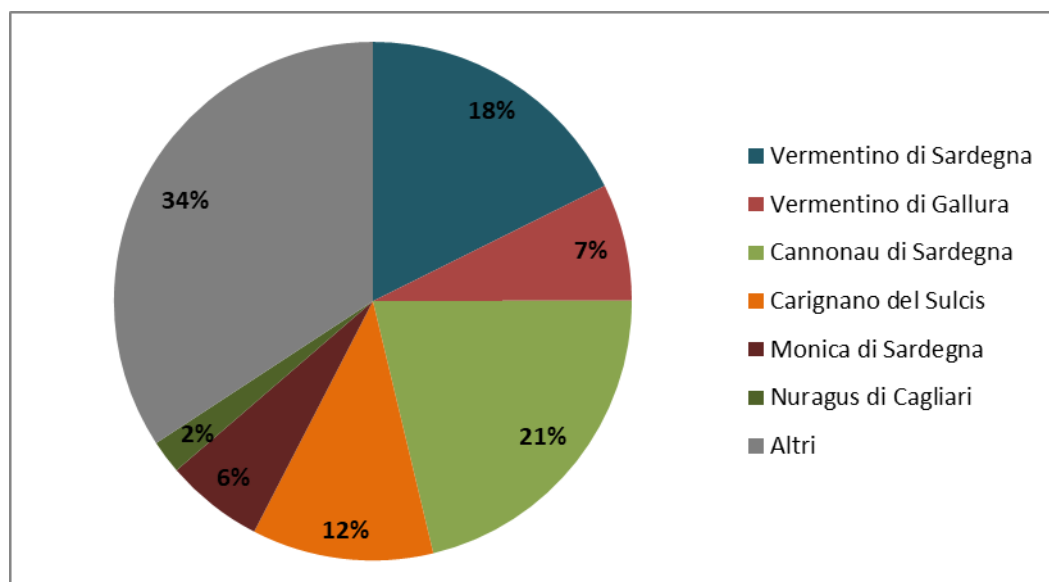

Fonte: elaborazione Agenzia Laore Sardegna su dati The Nielsen Company s.r.l.

LA FILIERA VITIVINICOLA
Rapporto di analisi 2022 - Scenario regionale -

Tab. 60 – Volume principali vini a denominazione sardi venduti in Sardegna per fascia di prezzo (lt)

	Fasce di prezzo	2016	2017	2018	2019	2020
Vermentino di Sardegna	0 - 1,99				0	128
	2 - 2,99	497	1.295	213	20	9
	3 - 4,99	71.819	65.290	71.665	30.856	28.099
	5 - 10,00	520.753	548.272	468.923	439.556	365.331
	> 10,00	38.366	46.298	53.908	160.242	161.572
	Totale	631.435	661.155	594.709	630.673	555.139
Vermentino di Gallura	3 - 4,99	306	106	23	88	0
	5 - 10,00	81.462	95.119	91.861	92.670	83.621
	> 10,00	88.328	94.060	80.956	86.961	108.674
	Totale	170.096	189.284	172.840	179.718	192.296
Cannonau di Sardegna Rosso	0 - 1,99	0	0	11	0	0
	2 - 2,99	0	0	0	258	1.732
	3 - 4,99	108.163	105.933	128.569	106.800	116.380
	5 - 10,00	422.432	426.627	459.355	465.979	387.167
	> 10,00	123.872	135.786	154.983	194.250	196.571
	Totale	654.466	668.346	742.917	767.287	701.850
Cannonau di Sardegna Rosato	3 - 4,99	12	0	0	0	0
	5 - 10,00	26.393	25.947	25.114	21.220	12.302
	> 10,00	100	37	47	74	433
	Totale	26.505	25.984	25.161	21.293	12.735
Carignano del Sulcis	3 - 4,99	9.949	7.752	5.361	0	0
	5 - 10,00	95.185	116.559	117.746	144.855	155.373
	> 10,00	81.115	87.550	82.546	90.377	110.921
	Totale	186.249	211.860	205.653	235.233	266.293
Monica di Sardegna	2 - 2,99	7.411	5.717	1.601	0	0
	3 - 4,99	83.316	84.299	113.896	72.694	58.692
	5 - 10,00	186.674	185.602	189.675	188.955	165.991
	> 10,00	535	2.599	5.749	13.225	12.579
	Totale	277.935	278.217	310.921	274.874	237.263
Nuragus di Cagliari	3 - 4,99	64.766	57.706	64.208	13.324	12.268
	5 - 10,00	53.864	50.981	56.400	74.848	69.054
	> 10,00	0	540	1.991	2.639	1.603
	Totale	118.630	109.226	122.600	90.811	82.925

Fig. 63 - Vendite in volume per fascia di prezzo: anno 2020

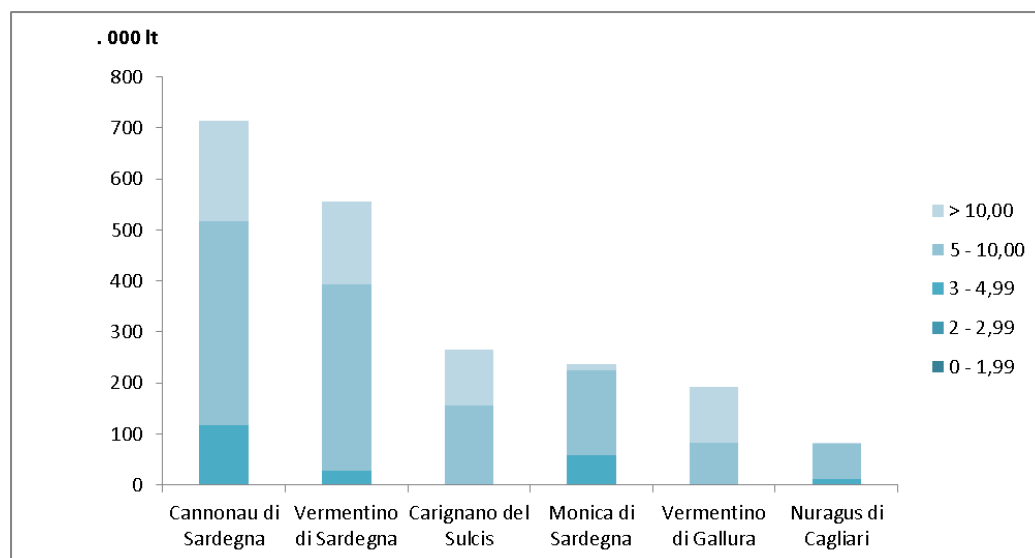

LA FILIERA VITIVINICOLA
Rapporto di analisi 2022 - Scenario regionale -

Tab. 61 - Valore principali vini a denominazione sardi venduti in Sardegna per fascia di prezzo (€)

	Fasce di prezzo	2016	2017	2018	2019	2020
Vermentino di Sardegna	0 - 1,99				681	210
	2 - 2,99	1.287	4.162	484	93	22
	3 - 4,99	259.150	248.671	283.275	129.987	122.884
	5 - 10,00	3.259.713	3.458.488	3.279.707	2.781.515	2.485.676
	> 10,00	475.696	598.189	722.735	1.788.691	1.938.026
	Totale	3.995.846	4.309.510	4.286.200	4.700.966	4.546.818
Vermentino di Gallura	3 - 4,99	1.514	496	111	418	0
	5 - 10,00	436.058	501.427	557.061	577.593	550.785
	> 10,00	853.317	943.244	948.667	1.028.473	1.327.704
	Totale	1.290.889	1.445.167	1.505.839	1.606.485	1.878.489
Cannonau di Sardegna Rosso	2 - 2,99				551	3.782
	3 - 4,99	393.035	402.032	493.478	406.121	456.082
	5 - 10,00	2.349.755	2.399.656	2.761.080	2.865.017	2.477.282
	> 10,00	1.449.757	1.624.745	1.929.733	2.389.685	2.465.343
	Totale	4.192.547	4.426.433	5.184.291	5.661.374	5.402.488
Cannonau di Sardegna Rosato	3 - 4,99	40	0	0		
	5 - 10,00	115.159	112.526	117.956	107.204	68.932
	> 10,00	933	384	520	1.022	8.693
	Totale	116.131	112.910	118.475	108.226	77.625
Carignano del Sulcis	3 - 4,99	38.950	31.432	23.771		
	5 - 10,00	676.513	832.612	891.757	1.085.502	1.203.630
	> 10,00	1.152.010	1.246.757	1.264.057	1.403.669	1.713.963
	Totale	1.867.472	2.110.800	2.179.585	2.489.171	2.917.594
Monica di Sardegna	2 - 2,99	21.729	17.401	4.792		
	3 - 4,99	310.212	325.763	437.786	298.617	249.296
	5 - 10,00	1.120.197	1.134.464	1.226.447	1.250.199	1.169.507
	> 10,00	8.083	37.167	78.903	160.077	155.335
	Totale	1.460.221	1.514.794	1.747.928	1.708.893	1.574.138
Nuragus di Cagliari	3 - 4,99	230.899	219.617	257.275	55.354	51.858
	5 - 10,00	329.132	325.459	410.830	495.099	466.540
	> 10,00	0	5.735	22.208	30.021	19.423
	Totale	560.031	550.810	690.313	580.474	537.820

Fig. 64 - Vendite in valore per fascia di prezzo: anno 2020

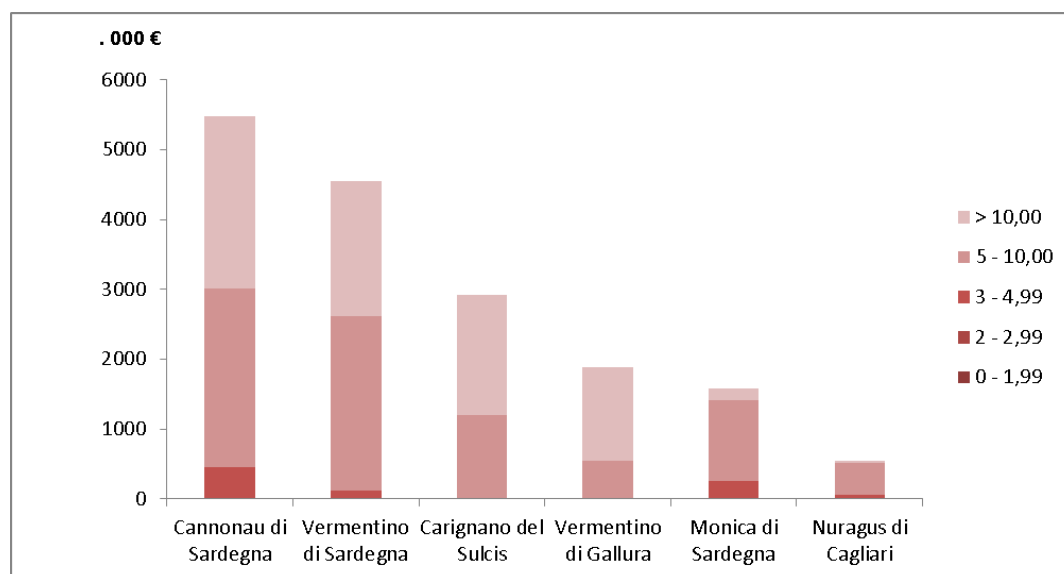

Fonte: elaborazione Agenzia Laore Sardegna su dati The Nielsen Company s.r.l.

LA FILIERA VITIVINICOLA
Rapporto di analisi 2022 - Scenario regionale -

Tab. 62 - Incidenza della Pressione Promozionale nelle vendite dei vini sardi (.000 lt)

	2016	2017	2018	2019	2020
Volume vendite in promozione	1.181	1.178	1.122	1.211	1.091
Volume vendite non in promozione	2.066	2.102	2.230	2.185	2.188
Totale vendite	3.247	3.281	3.352	3.396	3.279

Fig. 65 - Incidenza della Pressione Promozionale nelle vendite dei vini sardi

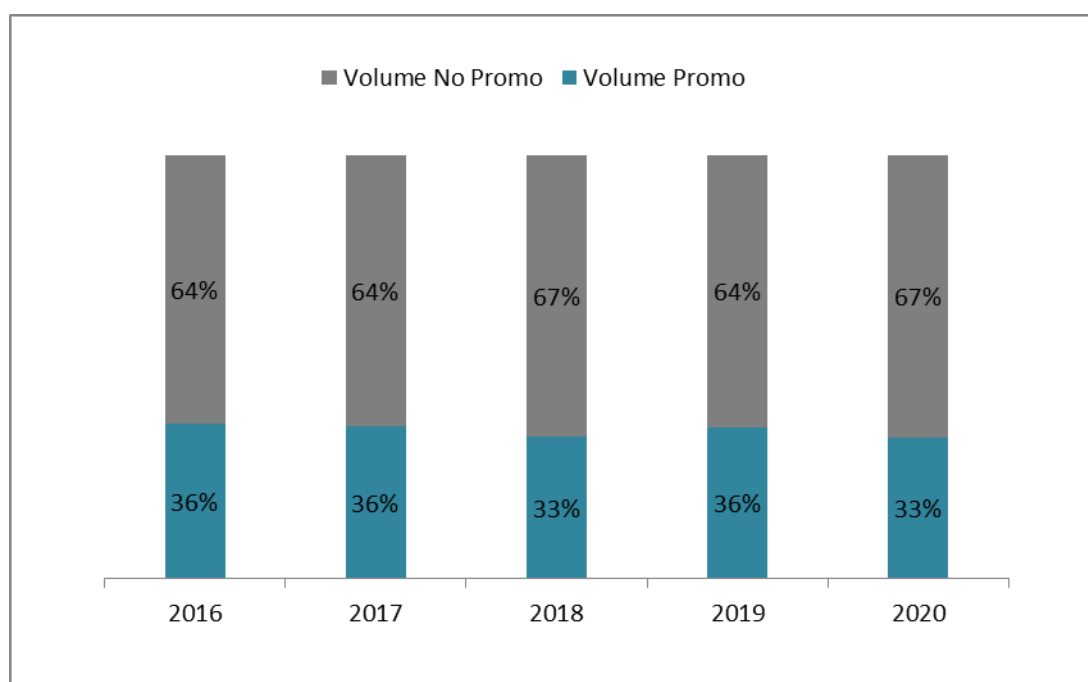

Fonte: elaborazione Agenzia Laore Sardegna su dati The Nielsen Company s.r.l.

LA FILIERA VITIVINICOLA
Rapporto di analisi 2022 - Scenario regionale -

Tab. 63 – Evoluzione incidenza della Pressione Promozionale – Volume (lt)

		Volume (lt)				
		2016	2017	2018	2019	2020
Vermentino di Sardegna	Promo	217.811	231.972	166.871	224.755	160.251
	No promo	413.624	429.184	427.839	406.119	394.889
	Totale	631.435	661.155	594.709	630.873	555.139
Vermentino di Gallura	Promo	68.510	74.379	59.823	72.381	68.613
	No promo	101.585	114.905	113.017	107.337	123.683
	Totale	170.096	189.284	172.840	179.718	192.296
Cannonau di Sardegna	Promo	253.860	273.074	298.108	320.262	265.920
	No promo	427.111	421.257	469.969	468.319	448.665
	Totale	680.971	694.331	768.078	788.581	714.585
Carignano del Sulcis	Promo	53.935	63.368	40.227	101	106
	No promo	132.314	148.493	165.426	235.131	266.188
	Totale	186.249	211.860	205.653	235.233	266.294
Monica di Sardegna	Promo	94.592	96.506	111.269	80	75
	No promo	183.343	181.711	199.652	274.794	237.188
	Totale	277.935	278.217	310.921	274.874	237.263
Nuragus di Cagliari	Promo	24.889	21.458	26.939	20.271	18.060
	No promo	93.741	87.769	95.660	70.540	64.865
	Totale	118.630	109.226	122.600	90.811	82.925

Tab. 64 – Evoluzione incidenza della Pressione Promozionale – Valore (€)

		Valore (€)				
		2016	2017	2018	2019	2020
Vermentino di Sardegna	Promo	1.100.629	1.217.971	898.491	1.311.254	965.367
	No promo	2.895.217	3.091.539	3.387.710	3.389.712	3.581.451
	Totale	3.995.846	4.309.510	4.286.200	4.700.966	4.546.817
Vermentino di Gallura	Promo	436.089	449.224	386.170	476.982	480.424
	No promo	854.800	995.943	1.119.668	1.129.502	1.398.065
	Totale	1.290.889	1.445.167	1.505.839	1.606.485	1.878.489
Cannonau di Sardegna	Promo	1.321.639	1.454.205	1.616.072	1.876.255	1.649.231
	No promo	2.987.039	3.085.139	3.686.714	3.893.345	3.830.882
	Totale	4.308.678	4.539.343	5.302.786	5.769.600	5.480.113
Carignano del Sulcis	Promo	395.667	469.489	310.493	778	892
	No promo	1.471.805	1.641.311	1.869.092	2.694.576	3.142.255
	Totale	1.867.472	2.110.800	2.179.585	2.489.171	2.917.594
Monica di Sardegna	Promo	386.675	402.638	464.541	373	364
	No promo	1.073.545	1.112.156	1.283.387	1.931.496	1.769.213
	Totale	1.460.221	1.514.794	1.747.928	1.708.893	1.574.138
Nuragus di Cagliari	Promo	84.784	74.692	99.019	86.230	74.140
	No promo	475.247	476.118	591.293	494.244	463.680
	Totale	560.031	550.810	690.313	580.474	537.820

LA FILIERA VITIVINICOLA
Rapporto di analisi 2022 - Scenario regionale -

Tab. 65 – Evoluzione incidenza della Pressione Promozionale – Prezzo medio (€/lt)

		Prezzo medio (€/lt)				
		2016	2017	2018	2019	2020
Vermentino di Sardegna	Promo	5,05	5,25	5,38	5,83	6,02
	No promo	7,00	7,20	7,92	8,35	9,07
	Totale	6,33	6,52	7,21	7,45	8,19
Vermentino di Gallura	Promo	6,37	6,04	6,46	6,59	7,00
	No promo	8,41	8,67	9,91	10,52	11,30
	Totale	7,59	7,63	8,71	8,94	9,77
Cannonau di Sardegna	Promo	5,26	5,39	5,48	5,86	6,20
	No promo	7,09	7,42	7,92	8,31	8,54
	Totale	6,41	6,62	6,98	7,32	7,67
Carignano del Sulcis	Promo	7,34	7,41	7,72	7,68	8,44
	No promo	11,12	11,05	11,30	11,46	11,80
	Totale	10,03	9,96	10,60	10,58	10,96
Monica di Sardegna	Promo	4,09	4,17	4,17	4,67	4,86
	No promo	5,86	6,12	6,43	7,03	7,46
	Totale	5,25	5,44	5,62	6,22	6,63
Nuragus di Cagliari	Promo	3,41	3,48	3,68	4,25	4,11
	No promo	5,07	5,42	6,18	7,01	7,15
	Totale	4,72	5,04	5,63	6,39	6,49

Fig. 66 - Incidenza Pressione Promozionale: anno 2020

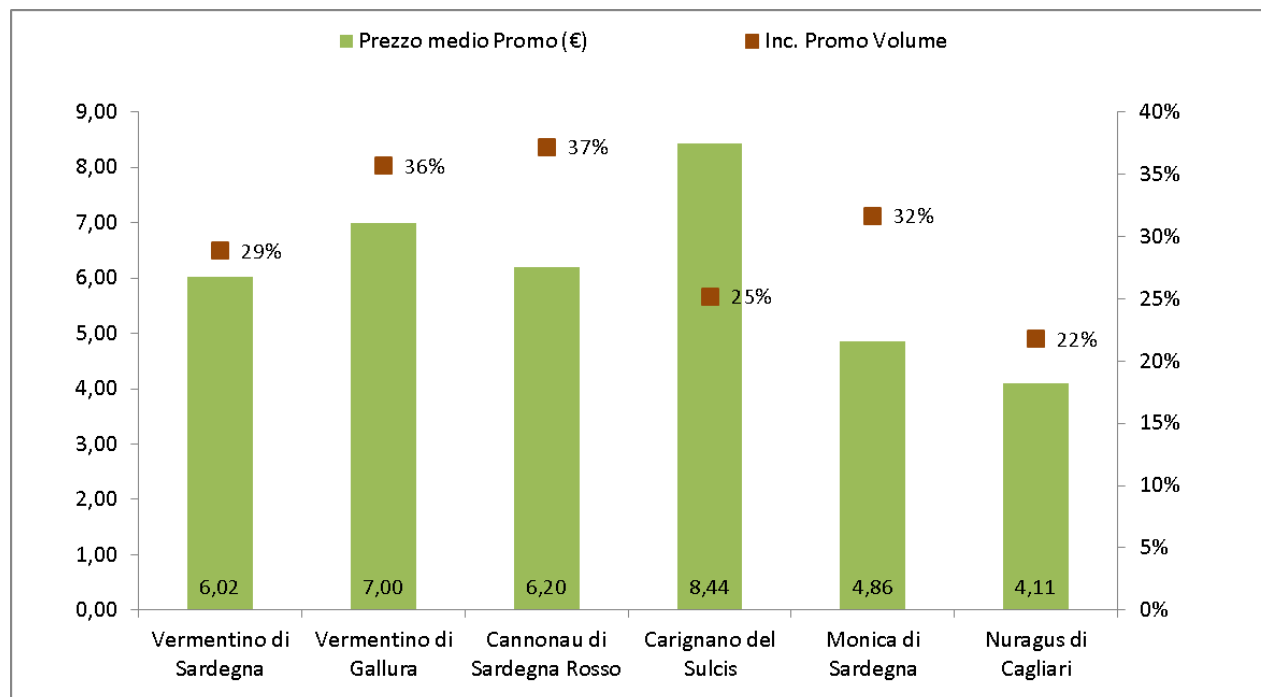

Fonte: elaborazione Agenzia Laore Sardegna su dati The Nielsen Company s.r.l.

LA FILIERA VITIVINICOLA
Rapporto di analisi 2022 - Scenario regionale -

Tab. 66 – Vendite in volume per fascia di prezzo: anno 2020 (lt)

	Fasce di prezzo	2020	%
Vermentino di Sardegna	0 - 1,99	128	0%
	2 - 2,99	9	0%
	3 - 4,99	28.099	5%
	5 - 10,00	365.331	66%
	> 10,00	161.572	29%
	Totale	555.139	100%
Vermentino di Gallura	3 - 4,99	0	0%
	5 - 10,00	83.621	43%
	> 10,00	108.674	57%
	Totale	192.296	100%
Cannonau di Sardegna	2 - 2,99	1.732	0%
	3 - 4,99	116.380	16%
	5 - 10,00	399.469	56%
	> 10,00	197.004	28%
	Totale	714.585	100%
Carignano del Sulcis	3 - 4,99	0	0%
	5 - 10,00	155.373	58%
	> 10,00	110.921	42%
	Totale	266.293	100%
Monica di Sardegna	2 - 2,99	0	0%
	3 - 4,99	58.692	25%
	5 - 10,00	165.991	70%
	> 10,00	12.579	5%
	Totale	237.263	100%
Nuragus di Cagliari	3 - 4,99	12.268	15%
	5 - 10,00	69.054	83%
	> 10,00	1.603	2%
	Totale	82.925	100%

Fig. 67 - Vendite in volume per fascia di prezzo: anno 2020 (lt)

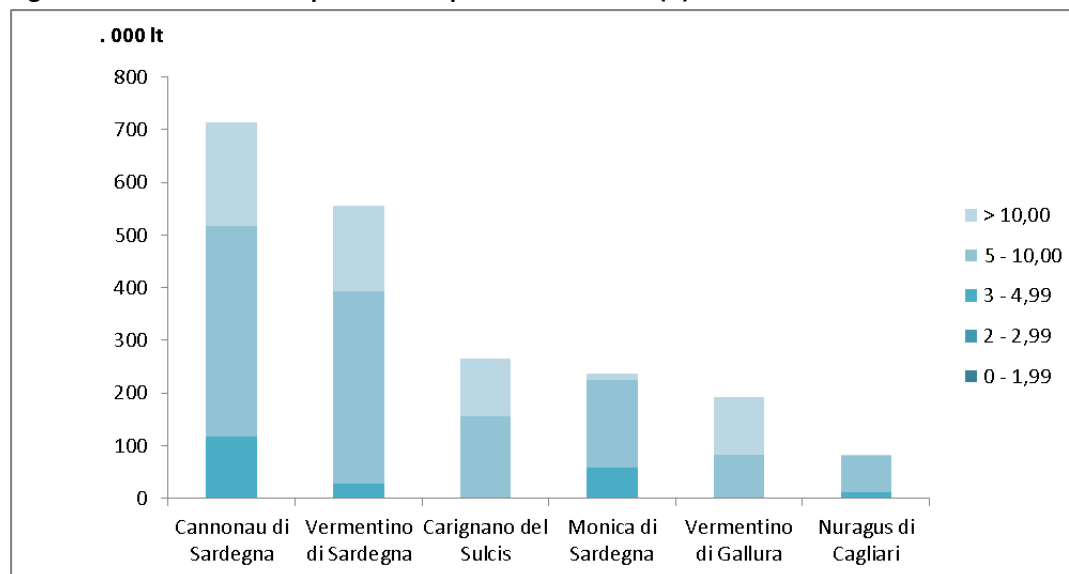

Fonte: elaborazione Agenzia Laore Sardegna su dati The Nielsen Company s.r.l.

LA FILIERA VITIVINICOLA
Rapporto di analisi 2022 - Scenario regionale -

Tab. 67 – Vendite in valore per fascia di prezzo: anno 2020 (€)

	Fasce di prezzo	2020	%
Vermentino di Sardegna	0 - 1,99	210	0%
	2 - 2,99	22	0%
	3 - 4,99	122.884	3%
	5 - 10,00	2.485.676	55%
	> 10,00	1.938.026	43%
	Totale	4.546.818	100%
Vermentino di Gallura	3 - 4,99	0	0%
	5 - 10,00	550.785	29%
	> 10,00	1.327.704	71%
	Totale	1.878.489	100%
Cannonau di Sardegna	2 - 2,99	3.782	0%
	3 - 4,99	456.082	8%
	5 - 10,00	2.546.213	46%
	> 10,00	2.474.036	45%
	Totale	5.480.113	100%
Carignano del Sulcis	3 - 4,99		0%
	5 - 10,00	1.203.630	41%
	> 10,00	1.713.963	59%
	Totale	2.917.594	100%
Monica di Sardegna	2 - 2,99		0%
	3 - 4,99	249.296	16%
	5 - 10,00	1.169.507	74%
	> 10,00	155.335	10%
	Totale	1.574.138	100%
Nuragus di Cagliari	3 - 4,99	51.858	10%
	5 - 10,00	466.540	87%
	> 10,00	19.423	4%
	Totale	537.820	100%

Fig. 68 - Vendite in valore per fascia di prezzo: anno 2020 (€)

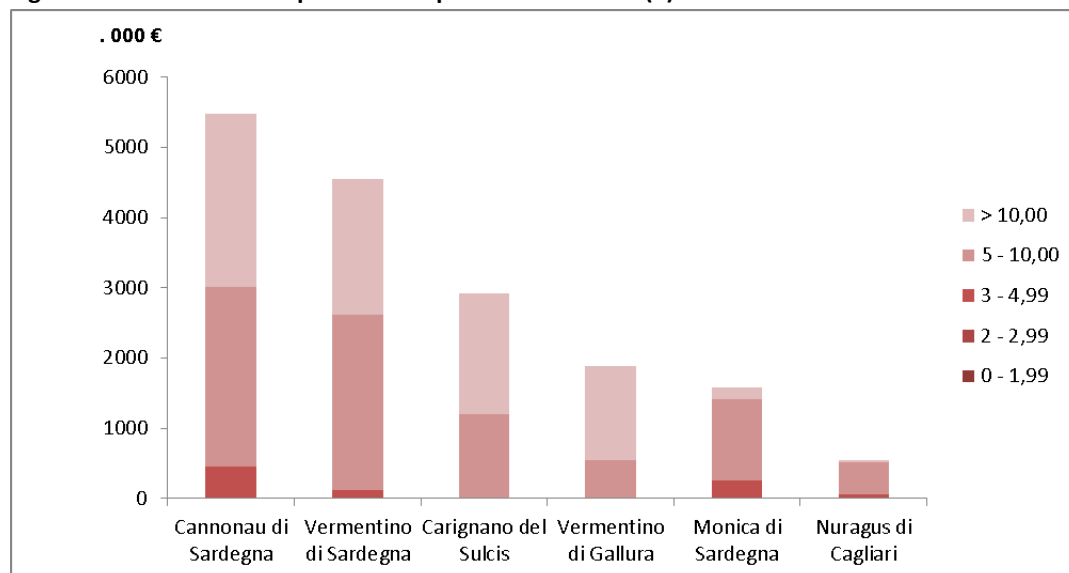

Fonte: elaborazione Agenzia Laore Sardegna su dati The Nielsen Company s.r.l.